盛京時報

陰曆乙亥四月廿七日
昭和十年五月廿九日
西曆一千九百三十五年

時論

中國紗廠的前途

（轉錄天津大公報）

北平社會調查所於二十二年曾作過七省華商紗廠的調查。七省的範圍包括江蘇。浙江。安徽。江西。湖北。湖南及山東。調查的內容計分機器。原料。出品。設備。工人。工資。工人效率。生產能力。及成本等項。該項調查報告書據聞正在付印中。不久當可出而問世。最近我們獲讀該報告書『成本』的一章。原文刊於該所(現已改稱中央研究院社會科學研究所)出版之『社會科學雜誌』第六卷第一期上。這項報告書是很值得我們注意的。因爲棉紡織業是中國最基礎最主要的民族工業。年來因被外廠之壓迫。幷受花貴紡賤的影響。這碩果僅存的民族工業亦已風雨飄搖。岌岌不可終日。即以今年而論。停工之紗廠上海計有申新第一與第五。民生三廠。天津則有裕元與恒源兩廠。改組的有上海溥益一廠。兩月前申新七廠被英商匯豐銀行一度拍賣未成。尤足爲中國紗廠業危機深刻化的明証。究竟中國紗業衰落的癥結在那裡？這幾年他們爲什麼會虧累迭見。停工時聞？關於這些問題。國人却是連篇空談。鮮有實際的答案。即詢之紗業中人。除一二行家外。亦多瞠目不知所答。社會調查所以一純粹學術機關。能從事此項關切中國國民經濟產業之實地調查。以其結果。報告國人。使吾人了然於紗廠的現狀及其前途如何。工作之重要。不待言喻。第二。他們這次調查的區域。雖僅限於上海。無錫。常州。蘇州。常熟。江陰。太倉。濟南。青島。杭州。蕭山。寧波。通州。海門。啓東。崇明。蕪湖。九江。武漢。及長沙等二十處。似尙未足以概括全國。但事實上這二十處實乃全國紗廠業的集中地。除華北尙未包括外。要可說能代表全國。調查報告的全文。因尙在付刊。我們未獲展讀。但僅關於已發表的『成本』調查一章以觀。令我們對於中國的紡織業。有不能不令人慄慄危懼者在。茲摘要述之。以促起國人的警惕。

該報告値得我們注意的結論有二。一爲華商紗廠成本之高。一爲各廠負担利息之重。在成本方面。據他們的計算每紡十支紗一包合『直接人工成本』。『間接生產成本』及『推銷與管理成本』三者合計爲二十三元九角五。十六支紗爲三十三元六角。二十支紗爲四十六元二角。若以此與日本在華紗廠的成本相比較。則據棉業統制會的調査。日廠二十支紗每包成本僅二十元四角。較中國二十支紗成本要低到一倍以上。即較中國的十支紗成本也還不及。報告的第五節上說。『例如二十支紗。每包紗原棉成本。按民國二十一年全年最高與最低的平均價格來算。當爲一五五元一角六分。再加上四十六元二角一分之總成本。合爲二百零一元三角七分。但該年全年統稅除外的標紗價格。合成銀元。每包最低價祇爲一九三元。即最高價也不過二二零元二角七分。若此二十支紗。能按最高價出售。每包棉紗。尙可獲毛利十八元九角。廠方得此毛利。一方須付股息。一方向銀行或錢莊借付所借資本的利息。據此次調查。二十支紗的股息。由四廠平均結果爲二元六角八。借欵利息。由十廠平均爲每包十三元一角二。兩者之和爲十五元八角。從所獲毛利中減去十五元八角。則每包二十支紗。僅獲利三元一角。一包紗。按最高價出售。尙不過獲利三元一角。若按最高與最低平均價出售。則尙須虧損十元五角。若不幸而按最低價售出。則虧損爲二十四元一角七分』。華商紗廠成本之奇重。於此可見一般了。

第二點値得我們注意的是華商紗廠負担利息之特重。據該報告。各廠每錠所担負之借欵。最高者竟達九十九元。最低者亦達二十四元。各廠所付的年利率。除高至二分與低至六厘者爲比較特別外。普通都在一分至一分二厘之間。最低亦爲七八厘。上海紗廠雖然比內地利息稍爲低下。但所低的程度。非常輕微。這不禁令我們回想起前幾年中國紗業界巨子聶其焜先生所說的話。『日廠在彼國銀行用欵。祇付年利六七厘之子金。若中國金融界。適得其反。當民國八九年間。紗廠獲利之時。銀行錢莊。無不以與紗廠往來爲得計。且計息亦較輕。至近三年來。紗廠損耗愈巨。而金融界之逼迫亦愈緊。向之憑信用往來者。今則以廠基爲抵押矣。向之月息八九厘者。今則加至一分以上矣。共自命眼光遠到者。對於吾業放欵。還行拒絕。若稍肯通融者。則一方吸取重利。一方尙以維持實業之美名自居』。這幾句話在現在還同樣眞確的。對於銀行界之所謂『救濟實業』的批評。眞可謂一針見血。

由於華商紗廠成本之過重。售價自然不得不高。結果不但在國外市場不能與外紗相競爭。即國內市場。亦完全爲外廠之紗所厭倒。在一個毫無保護的市場上。外國既利用其在華設廠的特權。有牠雄厚的資本做後盾。又有熟練的科學管理經驗。藉中國低廉的原料與賤值的人力。製造成本輕而品質精良的貨品。以與我羽毛未豐的紡織業相競爭。中國紗廠之必將迭於失敗。是不待卜而後知的。

總之。讀了這項報告後。使我們對於中國棉紡業失敗的癥結有更深一層的認識。對於中國的民族工業前途的黯淡尤覺不寒而慄。如何急圖救濟。政府與人民似乎是責無旁貨的吧。

美俄商約判談 重行開始

俄使訪美國務省談話

華盛頓訊云、美俄商業談判、前因債務發生困難、以致破裂、已歷數月二十四日蘇聯駐美大使特羅雅諾夫斯基與國務部重行開始作改善兩國貿易關係之談話、並討論應以何種條件、方可使蘇聯享受美國與他國所訂互惠條約中之各項利益、聞談話中曾經證實美國對於俄國債務談判陷於破裂、甚爲重要、但爲發展美國對外貿易起見、對於蘇聯市場、則斷不能加以漠視云、

英航空日 下月舉行

倫敦訊云、美國空軍正在極力擴張之中、雖空軍部通告廿三日始發出、今日倫敦應徵者已甚多、共第一批於報名一二小時內即送往西徵來敦新兵教練所、官方對於應徵者之踴躍甚爲驚異、各地將再設新兵教練所數處云、

又訊、廿五日皇家空軍站四十五處將開放、任遊客參觀空軍通常之工作狀況、有數處幷將練習下月在漢頓舉行帝國航空日之表演項目、此外尙有民用飛機場五十三處將開放英帝國各地亦將舉行同樣之航空日以培養公衆對於航空之興趣、並展覽航空學之進步、航空同盟會頃接英太子威爾士親王來函、稱去年第一屆帝國航空日僅不列顛三島之觀衆、即達十三萬七千人之衆、相信此次結果、更將超過去年云、

高林夫婦 蜜月旅行

柏林訊云、航空部長高林定星期五偕夫人乘飛機出發、作蜜月旅行、預定往匈牙利京城及猶哥斯拉夫之杜勃羅佛尼克城遊歷、按高林夫婦早有旅行之意、徒以最近政務繁忙、故遷延至今、

美白銀政策

白銀輸入情形

紐約訊云、據廿三日有價値二千四百萬元之黃金由巴黎裝運赴紐約、截至十七日止之一星期中、美國輸入白銀爲五百七十四萬一千元、因美國最近在國外購銀之完全缺乏證據銀界認本星期白銀輸入之增加大半爲以前訂購之結果墨西哥之輸入、因與墨政府訂有鼓鑄銀幣之合同也、現時白銀市場對官方所採之第二步驟如何、仍有推測無論原因如何財部在過去之六星期中顯然對於白銀市場採取放任方針、上星期中赫爾及摩根陶之演說、公開主張欲復興貿易須安定貨幣、實注入一新的因素、此項立場與財部對近日金銀大宗之輸入、將來投射疑慮之白銀政策、殊難一致、同時摩根陶宣稱、政府努力恢復白銀之貨幣用途並非使之成三與一之比、一任其自由的趨向此項標準、自四月一日至五月十日、金輸入爲一萬六千九百萬元、同期之銀輸入爲一千三百萬元、欲使金銀成三與一之比、銀輸入應爲五千三百萬元、觀此項巨大之差別即可瞭然、墨西哥京城訊云、廿四日墨西哥駐美國大使納介柔稱墨西哥與美國之問題、連白銀問題已得完滿解決、余相信美國白銀政策將大有利於墨、美財部欲完成其銀準備將需時十年之久、此將使墨西哥銀礦長此活動云云、

美國飛機 長途飛行

火奴魯魯訊云、美國海軍之飛機隊本日於長途飛行演習之後全回珍珠港、海軍當局稱、海軍飛機之第一架二週前以最大速度飛至中途島者、過午不久即返抵此間、下午一時四十五分有十六架到達、本日抵此之飛機皆在法屬紹阿爾島過夜該島距火奴魯魯爲六小時之飛行、約六百餘英里、又稱、第十隊有機六架、將在約輪生上將指揮之下、自中途島至火奴魯魯作不停飛行、下午七時三十分可到、第六隊在自中途島至紹阿爾島途中、明日可到此間、第四隊之十一架本日下午四時可到、海軍官員稱、此次回返珍珠港之飛行並無失事、一切均爲圓滿、飛機返港、未經通知、因戰鬥演習時、一切行動均守完全秘密云、

新國家之觀光記

端士諾沙特專新聞所載

鴨綠江爲滿鮮之分界處、江之左爲鮮屬之新義州、江之右爲滿屬之安東城、橫跨於江上者、則爲長延一千五百米突之鴨綠江大鐵橋焉、江水凍結之期、爲由十一月初至二月之末滿鮮兩地、雖僅隔一衣帶水、而其習尙之不同、風景之各異殊饒遊者以興趣也、

旣過鐵橋、記者經過查證手續後、卽轉車赴奉天、中途曾參觀撫順煤礦、此礦出煤最爲豐富、積有六十年之歷史、最初爲朝鮮人所發現、旋因接近淸室皇陵關係而廢棄、繼爲俄人所經營、亦無大發展、迨至日俄戰役後、俄人遂以此煤礦轉讓於日本、留於南滿鐵路公司監督之下、遂形發達、據云蘊藏面積有一八一、五〇〇平方米突之廣、刻下採掘面積、由東至西爲一七基羅米突、由北至南爲四基羅米突、倘此礦採盡、能出煤十億噸、共產量之富、殊足傾動世人耳目、

滿洲國全面積、足敵德法兩國之面積、惟人口較兩國爲少、現下統計爲三千萬民衆、其國旗用黃紅藍白黑五色、用以表示漢滿蒙日鮮五族聯合之象徵、記者旣抵奉天、素聞此爲遼東著名之城、爲淸室之舊京、現分爲新城、舊城、與商埠地三部分、在昔商賈輻輳、形勢重要、近雖受新京之影響、惟滿洲當局、仍擬振興其地、欲與中國之上海抗衡、

奉天郊外、有甚多之古蹟、最著者爲北陵與東陵二處、均爲淸室先代之皇陵、畫閣雕甍、豐碑巨碣、殊令人不勝東方偉大藝術之感、外此則有一九三一年九月十八日、引起奉天事變之北大營遺跡、又有一九〇四至一九〇五年、日俄失和、以兵戎見之古戰場故在記者觀察滿國首都、似應以奉天爲宜、而政府當局、獨取長春、蓋必自有其相當之理由也、

奉天之遊旣畢、乃赴新京、暢遊各處、滿洲國正式皇宮、尙未建築、現正在計畫建築中想不久之將來、卽能實現、滿洲國皇帝會諭曰、爾諸臣工、勿以朕之宮殿未建、而爲不安其先行建築各部之官廨、以資治理公事云云、滿洲國皇帝爲中國之舊君、曾兩次蒙塵、最後避難天津、於一九三二年由滿洲人民之擁戴、舊臣鄭孝胥等之輔佐、入滿正位、新京遂成新國之大業、

新京車站、尙擬整頓擴充、以給日後各國旅行者之便利、其行車時刻最爲準確、不差分秒、其中超急特別快車一輛、號曰亞細亞、由去年十一月日開始駛行、一小時能駛行一百三十基羅米突之程、爲世界中行駛最快之火車、常往來於大連新京間、若以普通之特別快車行此、兩地之距離間、需時爲十小時半、此則僅需八小時半而已、

總之新京各處、現正由新國家努力經營之中、故其建設待用之磚瓦木石等材料、刻已堆集如山、觸日皆是、在相當時期、必能化樸莽而爲廣厦、且荒涼而成名都、與倫敦紐約諸大都市相媲美矣、

本日三大張半

鳴謝 太平 三井 保險公司 賠欵迅速

啓者敝號於本月三日晨因後鄰失愼致遭焚如樓上下各貨損失奇重幸事前曾向
太平公司投保貨險現洋伍千元整
三井洋行投保貨險國幣肆千元整
遇事後經太平公司安東總經理處東邊實業銀行及三井洋行代理劉學臣君査驗屬實復蒙各該公司派員辦理從速即解決按照實際損失數目如數賠償非常迅速足見三井太平兩保險公司信用之可靠敝號領欵之餘特登諸報端聊表謝忱再者敝號日前遇事時承
日滿各機關及消防隊人員賜予救護復荷親友知好關懷慰問趣候難遇謹此附謝
安東廣濟街世源德茶莊啓

東邊日報招募分社

本報爲推廣銷路起見凡在國內未設有本報分社地方均擬一律添設有願承辦者可速來接洽或函訂均所歡迎一經商妥報酬從優勿失良機爲荷此啓

保險信用謹此鳴謝

啓者敝號在海龍南關開設生理四月念二日山關起西火接連燒至南關僅一時敝號房屋貨物焚燬一空幸日前經天豐達劉財東雲書介紹在太古公司保妥貨險大洋壹萬元事後該公司劉君稚心電知營行即派幸稽査德三謝査屬實不到三星期如數賠償毫無轇轕該行信用素著今後該行保險事業當更發展敝號領欵之下謹此鳴謝
海龍縣德泰成啓

招開股東常會 公告

奉天八王寺啤酒汽水醬油股份有限公司各股東均鑒敬啓者査本公司曾於康德元年十一月十日開催董監會議因到場董監事未足法定人數故而流會以致未能招開股東常會議玆訂於六月二十五日下午一時在本公司內招開股東常會討論本公司重要事項及變更章程並報告已往之決算事關重要務請衆股東屆期携帶股票與會倘若不能出席請派代表爲荷
董事長市川宗助謹啓 五月二十一日

預告 夏季草帽 應有盡有

最新坤童草帽
眞正西洋巴拿碼
各種絨絲毛線編
奉天中街路南 潤記帽店啓

剪此留券 贈品券 購物減價

專刻水晶瑪瑙章每字五角以四字起碼
章奉送如圖體刻章五名以上者送百壽圖
屏一份如介紹十名以上可得水晶章一枚
送刻四字外並得百壽圖屏一份晶章牙牛
角膠皮木質銅章各種石章字體儒雅工精
價康 金坑紫石端硯摹仿古式花紋及
紙煙用具各式文具物美價廉百壽圖
爲鐵筆專家梁硯生最得意之手筆鐫刻成
章用八寶印泥玉版宣紙製成四副加以綾
綾蘇裱每份定價八圓現收半價每份四元
(減價兩星期過日無效)朱柏廬治家格
言以六朝十八體按句鐫章製成四副蘇裱
屏条定價四元現收半價每付二元
奉天城內軍署街印痕樓謹啓

購買木材投標啓事

一、核桃(楸木)五千立方尺(良材)方面一尺以上、長八尺以上
一、壚地(曲力木)貳千立方尺(良材)方面一尺五寸以上、長八尺以上
一、根木一千立方尺(良材)方面一尺五寸以上長八尺以上(購入右項物品歡迎一般投標)
一、契約條項指示處所 奉天城內小南門裡 奉天監獄
一、投標執行之處所及日期 處所奉天監獄 日期康德貳年六月三日午後一時
一、投標保証金額 按投標金額百分之五以上交納爲保証金
欲知詳細希向奉天監獄接洽或用書信及電報投標亦可
康德貳年五月廿三日 奉天獄監啓

中國銀行股東公鑒本行二十三年份股息柒釐定於四月五日開始照付住居上海股東請向本行信託部或各辦事處住居外埠股東請向本行所屬各分支行辦事處各持憑舊股票所附之息摺或持憑新股票向各該處洽取可也
中國銀行啓

胃腸病專病藥 紅色造福

流治一切胃腸各種難治病症確有實效
大盒二元 小盒一元 大打廿元 小打十一元
嬰兒聖藥 李氏小兒消藥
治食火食熱嘔吐泄痢青便瘦弱脹肚諸疳俱效
每袋四角打三元六角函索即寄空函不復
總行奉天大西邊門外鴻育堂藥店

北票炭批發處

錦縣界內
販賣區域 奉山線自錦縣至山海關 全 自錦縣至白旗堡 大通線及營口線
北票炭指定販賣營業所 錦縣室町通北票炭礦錦縣分廠內
北票炭礦錦縣代銷處
共販事務所 電話二四六番 經理清水孝祐

聲明退出接收營業股份啓事

敝人董潤軒先父董臻於淸光緒二十八年與魏化南合資在西安縣城開設天益長營業嗣又合資開設天益湧燒鍋迄今三十餘年兩號均歷經賬期算勞純益領收淸結又在西安城內購買城基地一段瓦房十八間現敝人需欵邀中議妥北願將原入天益長天益湧股本及純益並應得城基瓦房與天益長天益湧字號等項完全兌與魏化南所有敝人應得各欵已均稽算明確如數領訖從此天益長天益湧字號及內外存欠舖墊貨物建築並附帶房地產等項權利義務槪歸魏化南享負處理與敝人毫無關涉除經中立退約兌契外特此聲明
西安縣 退出營業股份承繼人董潤軒 接有營業股份天益長天益湧主人魏化南 仝啓
康德二年五月二十日

滿洲國學生熱心日語者前途之指道 參考無上的妙品
一欲明瞭日本九品詞者不可不讀
一欲明白各動詞語尾變化者不可不讀
一欲求深造者不可不讀
一欲求速成者不可不讀
一欲成續占優勝者不可不讀
一欲無師自通者不可不讀
注意 日滿對譯 日語寶鑑 正續編 每冊定價國幣八角
讀此一編即能打破他書一切之難題且能驟增學者數年之程度
總發行所營口華興里南大號
分發行所各地各大書局

日本墨水代表品 アテナインキ (水墨典雅)
水墨 善丸
水墨 章圖 善丸
水墨 克林 善丸
水墨 用圖製 善丸

地基出讓

商埠七緯路瀋陽電影院西偏有地基一段計二畝零如有欲接兌者請至大南門外道德會與姚君議價可也

鍾鼎食堂

【電話二三九八號】
奉天城內鍾樓南路西三層大樓便是

自歐風東渡凡舞場餐館無不一日千里我奉大菜館林立但作法效仿俄式居多本堂鑑於此省經開生面打破從來紀錄實提倡純粹英法德各別並附設有球台今將各種優點列左
(一)特聘北平飯店名技師數人專做各種番菜
(二)西點特別精美
(三)本食堂所約侍者皆久於各鐵路飯店招待
(四)和氣週到無微不至
(五)球台特設三樓光線充足球杆球所用物品盡心選擇看台役精於技術凡初學者無不用心指導
(六)有喜壽宴會本廚師能做五百樣巧
(七)西式喜壽點心如有開會者請隨時通知
(八)內幕裝修合適衞潔淨冬暖夏涼
(九)器皿刀叉無不隨手應心
(十)客菜由六角起碼至五元任客自擇
(十一)每日有特別菜數種逐日更換決不雷同
(十二)地址設在鐘樓南路西三層大樓地點適交通便利
(預告)本堂冷食正在籌備不日開幕並設電機冰淇凌冰激凌數十種各種冷食
今日特別菜 德國法國包吉士洛鷄烤奴
本經理特啓

黑金剛膏
【主治】男子女子婦人小兒諸病

英國考慮七强海會
本年年底開幕
英德海會六月初開始

【倫敦廿七日電】德國政府海軍再軍備之聲明、爲開英德海軍問題會議、之倫敦會議、將自六月四日開會、德國側代表、於六月二日由柏林出發赴倫敦、在此次會議上、德國代表關於德國艦隊擴張內容、關於德國政府之立場、及對英國海軍要求三成五分之根據等說明、再英德會議之次、即開英法意三國會議、據觀包含德國、舉行一般海軍會議、之豫備會議、

【又電】據可靠情報云、英國政府當局、決宗英德會議、將自六月四日開始、而英美德意日五國、再加德國及蘇聯、在今年底開七個國海軍會議、目下關於其可能如何、在考慮中、

中英庚欵董事 林氏辭任威氏繼任

【南京二十七日電】國民政府今日命令、(一)管理中英庚欵董事會董事杜龍、呈請辭職、准免本職、(二)派威爾金遜爲管理中英庚欵董事會董事、此令、

國府對日態度姑息
黃郛已呈辭說
意將時局誘於有利展開歟

【上海廿七日電】隱居莫干山經三個月間於本月廿三日來上海之黃郛、今後動靜、爲各方注目之焦點、據政府方面可靠消息云、黃郛以對日問題、及其他重要問題自己所抱負之解決對策、中央始終以姑息不徹底、徒處難局、無打開此局面之望、遂於離開莫干山同時、提出辭呈、在廿五日夜、會見中國記者團、亦露其口吻、然而在消息靈通者間、以黃郛所以取如此態度者、乃爲導其今後行動於有利、爲彼等一流之準備工作、不堪相信、今僅待在日本與要路懇談結果歸來之殷同、即可判明事實矣、

陳其采謁黃

【上海二十七日電】陳其采今晨十時訪黃郛、談約二十分鐘、黃即將請醫生檢驗身體

滿華事變被害日人
決救濟救恤
救恤總額二百五十萬圓

【東京二十八日電】日華關係、昭和六年九月十八日以前極度惡化、只在滿洲、與當時張作霖政權間之紛爭件數、實達三百餘件、若以此與中國全土之紛爭件數通算時、殆不遑枚舉、而此等居留日本人之身分上或財產上之損害、對中國側交涉、殆亦不得滿足之解決、居留日本人之受困惑、殊非淺鮮、關於此等日本人之救恤、先由外務當局、與大藏省交涉、對於救濟救恤方法、銳意努力之結果、此次定以二百五十萬圓之金額、開始救恤、決定此具體案、上奏已經御裁可、故以二十九日官報、公布關於以上之勅令、定即日施行、勅令案之要項如左、

一、大正九年之尼古來佛斯庫事變及鄂霍次克事變生命財產上所直接受之損失者、由本令得交付救濟金、

一、在滿洲及中國之日本臣民、或在該地有財產之日本臣民、在昭和六年九月十六日以前、在該地由事變擾亂、及其他事件、身體或財產受直接損失者、得由本令交付救恤金、

一、由本令之救濟及救恤金之總額、在二百五十萬元以內、

一、前條中在滿洲及中國由事件申請救恤者、須在八月三十一日以前提出之、

一、救恤審查會、屬於外務大臣之監督、會長一人、由外務次官、由關係各省之高等官十名組織審查委員會、受理申請、負責審查、

華人經營之公司
禁止置外人職員
國府向各省府之密令?

【南京廿八日電】南京政府、對各省政府、發出訓令、「凡中國人所經營之公司今後不認外國人之股東、董事監察人等之加入」等語、某要人對之談稱、未接公電、不知詳細、若是事實、將來中國不能與外國組織合辦事業、就中中日關係好轉之今日、極爲遺憾云云、

法國金融政財危機益深
內閣將總辭職
現外長拉法爾或襲總揆

【巴黎二十六日電】大總統于廿七日在愛麗賽宮、相繼招集拉法爾外相、蘇蘭殖民相、馬蘭比下院財政委員長等、已行重要協議、大總統與首相以外之兩相會見一事、除政變之際外、頗爲異例、觀測佛蘭廷首相、將決意掛冠、亦未可知、雖首相其後已恢復健康、但尚不能乘坐汽車、專在私邸內執掌國務之情狀、故一九二六年包案卡萊首相出廬以來、遭遇空前之金融財政危機、觀測內閣之總辭職、殆爲不可避免、而首相後任、以拉法爾外相、及畢蒸會議長、爲有力候補、

【又二十七日電】法國現入于財政恐慌中、其嚴重爲一九二六年普恩萊執政以來所未有、以致謠言甚多、謂佛蘭廷將行辭職、佛氏身體不强、雖在家辦公、但仍甚繁忙、兼料其將下野(圖即佛蘭廷首相)

日華提携第一階段
獎勵栽培棉花
有吉將與大阪實業家商洽

【東京廿八日電】關於中日經濟提携、廣田外相監視中國之徹底取締排日、而以靜觀的態度、專門一任民當業者自發的接觸之方針、與最近將歸任之有吉大使、舉行詳細商洽、而爲此之具体案、首先在中國獎勵栽培棉花策動、與日本產業之合理的提携、有吉大使、在歸任之途次、與關西之紡織關係有力實業家會見、對購買中國棉花、作重要之商洽、即在河南、山東、江西省方面之棉花、有相當之成績、品質亦漸次改良、因之日本以可能購入多量之棉花、對經濟提携、給以一助、同時更在該地方實行日本之技術援助、而取積極的改良中國棉花之方針、各方面甚爲期待、

中黨部舉行紀念週

【南京二十七日電】中央黨部今晨舉行第一四八次總理紀念週、到中委居正鄒宗彥周啓剛及全體工作人員五百餘人、由居正主席、周啓剛報告、「華北問題與中國統一」、又國府于十時開會、到林森等五百餘人、林森領導行禮後、並即席報告「縣市爲自治之單位」至十一時散會、

何鍵懲治四縣長

【長沙二十七日電】何鍵調查現任桃源沅陵慈利桑植各縣縣長、玩忽封鎖要政、二十五日特兩省府懲治、以示警戒、

日皇賜謁有吉

【東京二十七日電】爲首任駐華大使、定六月四日就赴任之途之有吉明、於本月卅日午前十時拜謁天皇陛下完畢後、當參拜賢所之七日、二十七日已發表矣、

彈劾湘邵縣長

【南京二十七日電】監委李夢庚提劾湖南邵陽縣長楊吉孫及公安局長劉士伯、違法瀆職、經監委王子壯等審查成立、由院移付中央公務員懲戒會後、楊吉孫免職、劉士伯停職十年、

中國撤廢轉口稅
六月起實施

【南京廿八日電】據華報所載、國府財政部代辦者談、關於撤廢轉口稅、並減免輸入稅原案、當經三十一日經立法院會議正式承認、于六月一日公佈、即日實施、

新省除俄籍人外 禁止入境

【天津廿八日電】蘇俄側乘新疆省軍閥內亂、且成功新疆全省之赤化運動、然蘇側極端警戒洩露省內赤化工作、不承認蘇俄籍以外之人入境、有偶然入境者、則目爲間諜而投獄嚴重拘留、以致病死、廸化監獄內流行腸窒扶斯、投獄二三日後、必罹病死亡、最近德人『德爾恩』、偶然入境、被蘇俄傀儡盛世才逮捕、現已閱三個月、尚未釋放、一般觀測、已經逝世、北平天津德國官憲、關于該氏之釋放、再三交涉、然未獲何等結果、

國府教部通令 學生畢業規程

【南京二十七日電】教育部今日通令各大學及各省教育廳局、凡各大學畢業生、應照二十二年學生畢業規程、在准予畢業四字之下、依照學生所入之文理法商各科註明、並依第三條授與某學位某收執字樣、

暹羅向日派遣使館附武官

【曼谷廿七日電】暹羅政府、自日本公使館陸軍武官守屋少佐赴任以來、即決定向東京派遣公使館附武官、在進行準備中、現將以陸軍中佐路安爾島來要揮氏、及陸軍中尉達智狗婦卡婦氏、以研究諸學生之名目、派赴東京、該兩氏在實質上、即行使駐在武官之職務、

兩湖區監察署 決設武昌

【南京二十七日電】兩湖區監察使署、原定設於長沙、現已改設武昌、方覺慧丁超五戴愧生、日內即可赴任、高一涵周利生兩使、下週始能赴任、惟各監使已派人至預定地點籌備一切、監使辦事通則、已經規定、並由監察院公布、

因大審院之判決
NRA殆瀕瓦解
羅令着手起草新規約

【華盛頓廿七日電】聯邦大審院、已于廿七日關連塞克達養雞場事件、關於產業復興法第三條、大總統決定產業規約權、下以違反憲法之判決、結果、基於產業復興法決定之產業規約、大半五百五十七項、全部將歸於無效、NRA兩年間之期滿、迫在眉睫、殆瀕瓦解、

【又電】關於大審院之判決大總統已召集首腦部於白宮、着手起草替代產業法第三條之新條項、

川省各軍餉
難籌維艱

重慶訊云、川省各軍餉欵、自二月份起、即由善後督辦署統籌統支、禁止各地自由徵發、計當時核定一路軍鄧錫侯部爲五十萬元、二路軍田頌堯(現爲孫震)部爲四十萬、楊森部爲十八萬元(後增爲二十萬元)、李家鈺部爲二十萬元、羅澤洲部爲十萬元、劉文輝部爲十二萬元、自三月份起、已實行定案、惟各軍過去在自由籌欵時代、軍實之擴充、私人之揮霍、均無若何限度、故雖搜刮至於民窮財盡、而統兵大員仍日日呼窮不已、今一旦加以嚴重限制、自非叫窮不可、日來楊森、孫震、劉文輝等迭電蔣委員長、要求增加軍費、以期維持、蔣在貴陽時、曾於八日電令劉湘、斟酌辦理、劉以川省財政、現正奉窘之際、支付大感困難、曾電蔣請轉飭財部自五月份起、多發一百四十萬元、以便分配、原文如次、『重慶委員長蔣公鑒、庚(八日)川行參戰代電敬悉、查將署前次按照川省奉力、定各軍經費、自三月份起、均經照數發給在案、近起、鈞座卅代電參謀團迭電、轉該軍長楊森、孫震、劉文輝、及新編六師長李家鈺等、以領欵不敷甚鉅、飭予酌加等因、本應設法遵辦、惟現值剿匪期間、商旅裹足、兼之改革稅捐、厲行烟禁、以致收入短絀、照目前勢情觀察、即按前支核定數目撥發、此後尚有鉅欵之籌、而剿匪所需各費、月約銀一百四十餘元、更屬無從籌備、現狀既極困難、竊以爲整理救濟辦法、舍編遣部隊、縮減開支而末由、第現在匪燄方張、此種辦法、殊難立即施行、再四思維、在此過渡期中、所有各部經費、擬仍請由省府撥濟各部、照核定數目飭敷之欵、即懇鈞座俯照前次撥呈請發剿匪費每月銀一百四十餘萬元、轉飭財部、從本年五月份起、照數籌撥、並請鈞座衡量各部不敷數目、於此數內酌提增給、俾資挹注、一俟匪患稍平、即行停撥、再當轉飭各軍、盡量裁減、期與川中財力適合、用抒廑注、是否有當、伏乞示遵、四川剿匪司令劉湘叩尤(十一)印云、

蒙旗擁護中央 吳電寧報告

百靈廟訊云、吳鶴齡二十一日自百靈廟電呈行政院汪院長、軍事委員會蔣委員長、朱主任、蒙藏委員會黃委員長、參謀本部楊次長、熊次長云、鶴齡於上月二十二日抵蒙政會、參加全體委員會議、計到委員及委員代表二十六人、雲委員長亦到會、二十一日始閉幕、結果極圓滿、並選定那爾泰地方爲會址、在百靈廟西北十里左右、雲委員長已恢復健康、蒙政會及各蒙旗、一致擁護中央、此次鶴齡赴錫林郭勒盟長處接洽會務、見該盟平靜如昔、風雨適宜、鶴明日返、沿途不停留、謹併陳明、伏乞鑒察、吳鶴齡叩、

又訊、蒙政會於十九、二十兩日連開數次審查會及兩次大會、決議關於財政、保安、教育、民治、實業等二十餘件、並議決該會會址建築於百靈廟西北十餘里那爾泰地方、其地環山帶水、草木叢集、風景明媚、氣象萬千、洵屬佳境、今晨九時該會在禮堂舉行閉幕典禮、繼由雲委員長、德秘書長、致詞、並與蒙會各委員餞別、

綏遠訊云、王靖國、阿王、二十二日由包頭來綏、吳鶴齡尼瑪鄂特索爾等二十二日由百靈廟來綏、各王公日來紛紛來綏、傅作義令省府會同各機關籌備招待、不久綏垣將有多數蒙古王公聚集、爲蒙漢聯歡會舉行後之一第次盛大集會、

興築浙贛路南玉段
借欵千六百萬
發行鐵道建設公債作抵

上海訊云、鐵部與浙贛鐵路公司、爲建築南玉段工程、續向中國、金城、上海、浙江、興業、新華、江西、裕民等銀行、及郵政儲滙局、舉行第二次借欵、數額與第一次相同、仍爲一千六百萬元、鐵部與該公司並擬續發行第二期鐵道建設公債、及該路公債各一千二百萬、至二千萬元以資抵押、日前曾養甫在滬會與承借各銀行接洽、將原則決定、俟公債發行、即可簽訂合同、

杭州訊云、曾養甫二十二日晨離杭晉京、在京稍停、向汪院長及鐵部、報告在滬與銀團接洽南玉路借欵經過情形後、即飛漢轉黔謁蔣委員長、曾此行係奉命督修湘黔省公路、及設計黔省新建設、在黔將有三四個月勾留、浙建廳職務、委秘書長陳逸凡代拆代行、據談浙省各城市、現在已有五十萬人宣誓服用國貨、

國聯行政院會議結果
艾登返回英京談話

【倫敦二十六日電】掌璽大臣艾登、頃自日內瓦返英、即經發表談話、謂吾信吾人有種種理由、對國聯行政院會議結果、表示欣慰、此次會議、有三大重要問題、得以解決、(一)關于但澤自由市內政爭端、(二)匈牙利與南斯拉夫之爭端、(三)意大利與阿比西尼亞之爭端、但澤問題、現已緩和、關于馬賽血案、兩國持之不甚積極、至意阿爭端、亦有解決希望、國聯地位、因以獲得增高、此皆賴各政治家之努力、及各國政治之合理、乃可有此結果云云、

國聯鴉片委會等
請日遣代表
日雖非聯盟國仍將協力

【東京廿七日電】駐瑞士堀田公使、於廿七日向日外務省電告云、國聯事務總長阿布諾爾、廿三日以公文對於鴉片諮問委員會、及青年少年保護委員會、在日本政府之繼續協力與其具體的形式請求派遣代表、因之帝國政府、對於該兩委員會之派遣代表、在愼重考慮中、國聯各國、充分認識日本在非聯盟國之地位、而且非聯盟國之日本、在爲世界人類之安寧幸福、對國聯事業協力之眞意、限於諒解此點、對該兩委員會將給以協力、其代表將任命駐日內瓦總領事橫山正幸、

漢青降雨

漢口訊云、各縣苦旱秧難下種、二十五日沛然大雨、農民欣喜、

青島訊云、二十五日自晨天陰、細雨竟日未止、旱災可免、農民稱慶、入晚氣候轉涼、

政友會動搖
大谷光瑞將任總裁說

【大阪廿八日電】政友會因新黨運動及黨中改革問題等、仍繼續動搖、故各方面對於握有此等諸問題關鍵之舊政友系諸氏動向、頗爲注目、就歸京旅程中之望月圭介氏、二十七日、訪問岡崎邦輔氏於和歌浦之該氏私邸、請求諒解脫黨之加入內閣審議會、又來阪埠中之前田米藏氏、亦於是日午后訪問岡崎氏、互談一小時、報告政友會內諸般情勢、行重要協議後辭去、又大谷光瑞氏就政友會總裁之風傳、一部分人士盛爲傳說、

中國高考分四區舉行

南京訊云、考選會息本年高考、決分京平粵陝四區、約在秋間舉行、普考現決舉辦者、已有魯、陝、察、豫、滇五省、檢考決舉辦者、已有閩、湘、浙、滇、陝、等十餘省次第舉辦、

華救濟紗廠會議
展期舉行
英商在濟設大規模紗廠

南京訊云、救濟紗廠會議辦期、該會目的、除討論救濟展法外、各機關主管部份及其執行問題、亦將決定、紡業衰落原因雖多、廠商不知改良、墨守成法爲最大原因、近英商以我紗業衰落、在濟設一大規模紗廠、即將建築完成、對我紗業前途影響甚大、

又訊、實部工業司長劉蔭茀談、原定二十四日約財部經委會協商救濟紗廠業問題、現因籌備工作未竣、該會將展期舉行、俟籌備竣事、再定期集會協商倉誰、

蔣介石接見美國考察團

昆明訊云、蔣夫人及吳稚暉陳布雷、及隨行人員等、二十四日晨七時半、由烏家壩機場乘波因容克二機飛重慶、

重慶訊云、吳稚暉宋美齡二十四日先後飛渝、吳談、川滇黔三省、各有好處、但比較起來、川省更甚、本人原擬赴桂一遊、因奔波太久、大有倦意、故作罷、又美經濟考察團二十四日下午五時謁蔣、由劉瑞恆招待、五時四十分辭出、蔣定二十五日午宴該團、赴蓉團員咸萬年等二十四日午返渝、一部團員定二十五日飛漢、餘定二十七日離川、

二十一、二兩會計年度
中國財政報告全文 【十一】

目錄
一、緒言　二、收支　三、關務　四、鹽務　五、稅務　六、財政會議　七、債務　八、中央銀行　九、錢幣　十、預算決算　十一、總結

預算決算

近年稅收淨數、逐年增加、然收支相抵、不敷之數仍鉅、茲將十七年度以來收支情形、表列如左、

年度	支出淨數(年度終了結存現金除外)	稅收淨數(借欵數目除外)	短絀數目	短絀數目佔支出數之百分比
十七年度(一)	四一二、〇〇〇、〇〇〇元	三三二、〇〇〇、〇〇〇元	八〇、〇〇〇、〇〇〇元	一九、四
十八年度	五三九、〇〇〇、〇〇〇	四三八、〇〇〇、〇〇〇	一〇一、〇〇〇、〇〇〇	一八、七
十九年度	七一四、〇〇〇、〇〇〇	四九七、〇〇〇、〇〇〇	二一七、〇〇〇、〇〇〇	三〇、三
二十年度	六八三、〇〇〇、〇〇〇	五五三、〇〇〇、〇〇〇	一三〇、〇〇〇、〇〇〇	一九、〇
念一年度	六四五、〇〇〇、〇〇〇	五五九、〇〇〇、〇〇〇	八六、〇〇〇、〇〇〇	一三、三
念二年度	七六九、〇〇〇、〇〇〇	六二二、〇〇〇、〇〇〇	一四七、〇〇〇、〇〇〇	一九、二

附註(一)十七年度支出數內借欵撥充中央銀行資本金二〇、〇〇〇、〇〇〇元、及退還庚子賠欵、均未併入計算、

上列一表、有應加以說明者、即二十年度內所列之短絀數目、全屬於上半年度之收支不敷、至下半年度、及二十一年度之上半年度內因軍政費之極度緊縮、收支差可平衡、並無短絀、其後事變繁興軍政費再事膨漲、故表列二十一年度及二十二年度內之收支、仍屬不敷、

然兩年度內還債之數目、尙能抵付稅欵之數目、計二十一年度內、還債總數、爲一萬萬元、廿二年度、爲一萬一千五百元、

各年度內重要之開支、仍爲軍務費及債務費兩項、可於下列一表見之、

年度	軍務費 數目	軍務費 佔支出淨數百分比	債務賠欵 數目	債務賠欵 佔支出淨數百分比
十七年度	二一〇、〇〇〇、〇〇〇元	五〇、八	一五八、〇〇〇、〇〇〇	三八、三
十八年度	二四五、〇〇〇、〇〇〇	四五、五	二〇〇、〇〇〇、〇〇〇	三七、二
十九年度	三一二、〇〇〇、〇〇〇	四三、六	二九〇、〇〇〇、〇〇〇	四〇、五
二十年度(一)	三〇四、〇〇〇、〇〇〇	四四、五	二七〇、〇〇〇、〇〇〇	三九、五
念一年度(一)	三二一、〇〇〇、〇〇〇	四九、七	二一〇、〇〇〇、〇〇〇	三二、六
念二年度(一)	三七三、〇〇〇、〇〇〇	四八、五	二四四、〇〇〇、〇〇〇	三一、八

附註(一)二十年度內有四九、〇〇〇、〇〇〇元、二十一年度內有五九、〇〇〇、〇〇〇元、二十二年度內有四六、〇〇〇、〇〇〇元、均係以前各年度支出之欵、

上列軍務費之增加、共原因已於上文分別略述、至債務及賠欵減少之原因、一由於二十一年二月內整理內債之結果、一由於英鎊及美金元跌價、償付外債時、需欵較少之故、但二十三年度內、因曾發行數種債券、債務費仍有增、

以前各年度、國家預算、僅二十年度整個成立、而尙有未盡完備之處、至二十三年度編造國家總概算、爲力求完備計、凡屬中央收支、羅列無遺、即向歸各省留用者、亦經查明數目、分別編入、欵目分析、亦較精詳、計收支總額、各爲九萬一千八百餘萬元、而收入方面、各項主要稅收、均較前略增、其所列彌補歲計不足之借欵、僅爲五千萬元、支出方面、經臨軍費減至三萬三千二百餘萬、教育文化費、增至三千三百餘萬元、各項經濟建設費及營業費投資、增至八千六百餘萬元、質量兩方、均有顯著之進步、茲將二十三年國家普通總概算列表如下、

奉天警務廳化驗
瀋陽警察署註册

專貼風寒濕痺筋骨麻木腰腿痛肝氣不舒胃脘脹痛五積痞塊男子腎寒疝氣婦女經血不調赤白帶下瘀血腹痛症

雙層麝香化積膏

歡迎各埠商號代理　酬勞優厚欲願函洽

優待函購　不加郵費　每份壹圓

奉天城內中街東首路南　德潤堂藥局啓

止淋丸　一經服用直達尿道　止濁定痛

本丸對於淋濁各症可謂絕對有效，主治各種急慢性五淋白濁、以及由淋誘引起之合併症，如副睪丸炎、攝護腺炎、膀胱炎、腎盂炎、及女子淋病、凡他藥所難治者，服本劑無不準確、其主要作用爲殺菌利尿、鎮痛、消炎收斂、止淋濁之後、直達尿道、如急性淋之劇烈症象能迅速緩解之、即頑固之慢性症、概於一星期內、亦能滌盡、良好治屬極優秀之治淋特效藥也、定價、每小盒現大洋一元、中盒二元、特製大盒三元、另備說明書、索即寄、外埠函購、郵費不加、但信件必須掛號、以免遺誤、郵票九折、
奉天大西城門外電車站　英美大藥房啓

製品　鐵道車輛、鐵道路線附屬品及信號裝置　鐵橋鐵欄、鐵筋鐵屋豆油容器鍋爐類、

株式會社　大連機械製作所

本店　大連市沙河口臺山町
支店並分工廠　奉天西塔大街三町目(電話二一二〇三番)
要目　一分氣鋼、氣機、煙突、各種機械類設計製造裝設　鑄鐵鑄鋼並鐵、眞鍮鐵物、酸素瓦斯

哈佛司

「振動不感錶」
樣式新奇　機械堅固　走時準確　定價低廉

合名無限公司　森洋行

本行　奉天春日町八番地　電話日長二〇三二一、三七二二番
分行　大連連鎖商店街銀座通　電話長四一三二、四一三二一
分行　新京中央通四八番地　電話長三八七三番
分行　哈爾濱地段街一〇八號　電話六五六〇
出張所　遼陽辛町六九番地　電話一〇

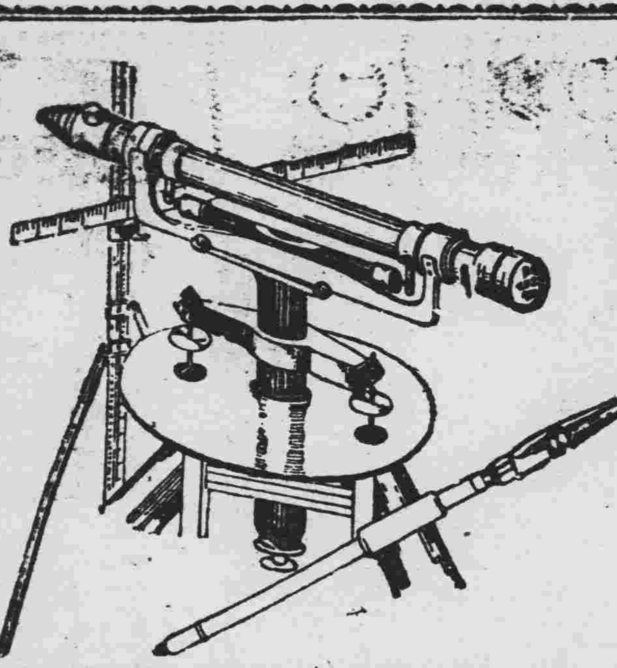

測量　製圖　機械器具一切

製作修理販賣

東京玉屋商店滿洲總代理店
水上洋行奉天支店
奉天若松町三十二番地　電話二三一一番

明認商標以防假冒

前北京內務部立案北平實業廳註册
國民政府全國註册局註册中央衛生試驗所化驗
國民政府實業部註册國民政府內務部立案化驗

上海韓奇逢大醫士黑雞白鳳丸

黑雞白鳳丸主治功效經血不調、趕前錯後、行經復痛、發燒心忙心跳、白帶過多、久不生育、子宮寒冷、腰腿筋骨疼痛或久患小產、腹內有塊病者、頭迷四肢無力者、胸膈膨悶、飲食少進、夜不安眠、睡多惡夢者、行經血色不正、或紫黑成塊及淡紅者、氣虛虧血咳嗽痰喘時愈時犯如同邪病、因生氣或房事所傷以致崩漏者、午前發燒者、凡患經血各症、均宜服之購買時切記　韓奇逢

價值　上海韓奇逢大醫士之黑雞白鳳丸行銷全國遠近馳名到處歡迎有口皆碑功效偉大非一般普通婦科的藥所可比

特長　黑雞白鳳丸是上海韓奇逢大醫士用化學配製成藥、粒小而收效大、外掛糖衣容易吞服、不像密丸子腐敗藥、故而特長、

區別　黑雞白鳳丸是普通的局方、爲黑雞白鳳丸是上海韓奇逢大醫士所發明、他人不得做造　眞正的上海韓奇逢大醫士黑雞白鳳丸是長方黑匾盒前面有黑雞白鳳丸之商標、並中央衛生試驗所化驗韓奇逢藥房有限公司字樣後面有韓奇逢之像

▲購買黑雞白鳳丸者萬分注意　人無或通函購買要緊記準上海韓奇逢藥房有限公司發行韓奇逢世大醫士配製、是萬無外錯的、否則就是冒牌假藥、不但服之無效反有性命關係也、注意定價每盒國幣五元每打五十元外埠函購直接向就近各分公司可也

總發行上海英租界芝罘路二百卅一號韓奇逢藥房有限公司

滿洲分行
奉天商埠南市場商埠大舞臺南十二緯路福寧里　韓奇逢藥房有限公司
新京商埠四馬路　韓奇逢藥房有限公司
營口永市街十二號　韓奇逢藥房有限公司
安東後聚寶街十八號　韓奇逢藥房有限公司
哈爾濱道外純化街歐亞醫院內廣八十七號　韓奇逢藥房有限公司
大連市西崗平和街四十八番　韓奇逢藥房有限公司

奉天分行遷遣聲明
啓者敝公司奉天分行現亦遷於奉天商埠地南市場商埠大舞台南福寧里如有購買藥品及其他事務者請至該處接洽可也

醫士張夢九七世眞傳特效藥

嬰兒福

主治　食積痞塊驚悸失魂　腹痛泄痢嘔吐抽搐　瘟疹瘟毒一切時疫　呼吸喘促咽喉種痛

消痞散

主治　諸般痞症腹泄脾虛　面黃肌瘦健胃理脾　消化不良平常嬰兒　日服一次格外肥壯

本堂應診醫士　張夢九　黑顯廷

總發行奉天小西關寶慶堂藥店

○全滿南北馳名哈爾濱金勃先藥房秘造鹿胎參茸配合的婦女救星○

調經聖藥　婦科三寶　種子仙丹

紅緞子仙膏　調經養血丸　帶葯暖宮丹

本藥係鹿胎參茸等品製劑在南北滿行銷數十年、頗蒙各界仕女歡迎，日鮮中俄各內地皆不惜千里來函郵購，日收此項謝函無算，按滿洲本爲鹿茸鹿胎之產地，就近購揀配製故貨眞價廉

◎紅緞子仙膏治經血不調赤白帶下行經腹痛㐅色不正子宮寒冷腰疼腿疼不孕小產經閉經枯乾血癆症面黃肌瘦少食難眠頭迷頭暈氣短咳嗽積聚痞塊如患血少經閉兼用帶藥數日將病氣化下多年凝滯痞塊即消內服調經養血丸能調經養血開恣順塊凡婦女百病無不藥到病除百發百中紅緞子仙膏定價大貼國幣四元中貼二元加料每貼六元特製十元帶藥暖宮丹一付一元調經養血丸一定價一料國幣四元

△注意紅緞子仙膏　減價一半即加料者每貼實收國幣三元大貼者二元中貼者一元特製五元另外奉送暖宮丹一付、

總發行哈爾濱道外十五道街　金勃先藥房啓

外埠函購貨欵先滙原班回件不悞滙兌不通處郵票代價亦可

大贈送　買一盒送兩盒

黃色補丸

黃色補丸　主治先天不足房事過度手淫滑精早洩陰痿小腸墜痛房事不久腎虧之嗣老年精衰精神困倦頭暈眼花耳鳴心跳夜不安眠凡由腎部所傷腰膝背痛酸軟無力形容枯瘦各症服此藥特別神效常服保腎安神保身體壯健房事快樂補血生精藥性和平男女老幼均可服用能補腎扶陽開胃健脾增加飲食強壯身體萬試萬靈今特提出一萬盒作爲增送之品以昭效力而便推廣定價國幣每盒一元五毛買一盒送兩盒買半打八元五角贈一打

(婦科三寶)「黃色補丸」代理附送處

奉天大成藥房　奉天金城藥房　公主嶺日站恒濟堂　錦縣三合德　遼陽同盛居　遼源義和堂　淩源萬育堂　遼源德泰順
大連華泰藥房　四平街天德堂　安東益增遠　千金寨信仁堂　鐵嶺大德元　熱河全富興　江省德泰盛　新京西藥房
營口洪春堂　開原德祥厚　平泉永義堂　遼中慶昌隆　吉林東升達　江省五洲藥房　洮南德慶仁　鐵嶺和發久

總經理　哈爾濱道外中十五道街　金勃先大藥房

一、資本金　一億圓(全額拂込濟)
一、積立金　一億二千五百八十萬元
營業種目　金、鈔票並國幣勘定諸預金、貸付、割引送金、荷爲替、其他一般銀行業務、

奉天大廣場　橫濱正金銀行　奉天支店
代表電話四九一一番
支配人社宅　二三五七番
支配人代理社宅三四〇九番

本支店　出張所
橫濱(本店)東京、東京丸ノ內名古屋、大阪、神戶、門司、長崎(以上內地)
大連(關東州)新京、哈爾濱、營口(以上滿洲國)
北平、天津、青島、上海、漢口、香港、廣東(以上支那)他世界各國樞要都市

無線播音　免費檢査
滿洲無線播音普及販賣有限公司
奉天□□□□所　電六九〇五番

腦神經病實爲人生之大敵　火速打倒！茲有靈葯健腦丸！

腦病良藥　健腦丸

神藥健腦丸。原係調和東西所有精良純粹之醫藥。而創製者也。故一服此葯。不特補養頭腦。從正環流血液。復恢疲累。治癒頭痛並腦火。尤且順利便秘。安穩睡覺。明晰頭腦。以增記性及理解之腦筋。

藥價　三十錢　六十錢　一円十錢　二円六十錢　四円九十錢　七円
各大藥房均有發售

發賣元　大阪東京　丹平商會藥房

S17

咕嘟嘟地
一口氣兒
唱乾了杯
紅星牌啤酒的
快味
又是不同

紅星老牌啤酒

惠比須・太陽・尤尼恩・啤酒釀造老舖　宮內省承辦　大日本麥酒株式會社

風燭殘年

人在少壯時每覺背痛腰酸頭昏腦漲以爲偶受風寒無關緊要不速求治迨年邁時遂成不治之病痛苦異常若常服第威德補腎丸則雖至耄耋亦不覺其痛苦也

有病之身　老來苦！

第三次關稅改正 機運頓動

稅權及產業分野爲前提

滿洲國政府、過去亘二次、施行關稅改正、爲除去排日的彩色、一方於不破壞日滿經濟關結之根本限度、對國內幼稚產業之保護、曾經努力、但皆爲暫定的改正、現要望第三次根本的改正、對日滿貿易上有至大關係之大阪等各方面之陳情、關係當局、亦行調查、蒐集資料研究中、於將來之改正、日滿經濟之調整、爲品目別之關稅協定、觀測能具体化、滿洲國課稅權之容認、與日滿產業分野之確立、蓋爲改正之絕對要件、

一、改正結果、除特殊者、爲全面的低減、其結果歲入減收、而財源必然的要請結果、將能考慮在滿日本人課稅、爲至好財源、

一、日滿產業分野之現狀欠分明、依關稅之改正、將產業之分野、有强行樹立之情勢、但此顚倒本末殊甚、有產業分野之確立、始得寄與產業政策將得施關稅政策之見解、進行研究中、

於以上之意義、第三次之根本的關稅改正、待課稅權並日滿間之產分野確立、將行根本改正、堪爲期待、

盟邦陸軍大臣 林大將參內 勤民樓上賜謁

二十七日午後五時半抵京之日本陸軍大臣大將廿八日午前九時、由大和旅館出發、赴忠靈塔參拜後、至軍司令部、於部員一同出迎中、入軍司令室、與南大將會見、終了後、聽取西尾參謀長報告諸般情況約亘一時間二十餘分鐘、十一時、前往國務院、會見國務總理大臣張景惠氏、十一時四十分參內、皇上在勤民樓特行賜謁云、

林陸相與記者 時事問答

新京電、二十七日午後五時半抵京之林陸相、曾在車上會見新聞記者、關于時事問答、大致如下、

問 與南軍司令官之會見、舉行相當重要之討論、頗堪注目、不知其主要項目爲何項？

答 注目者乃屬當然、但並無特別之重要題目、將關於一切事項、有所討論焉、

問 日本對滿洲經濟開發方針、據聞最近將有變化、但不知如何、

答 並無別項方針之變化、滿洲國已渡過治安工作時代、而入文化第二階段工作矣、故對此之基礎經濟問題、當然有再加以檢討之必要、而日滿經濟委員會之成立、在此意義上期待甚大、

問 在與滿洲國內閣更動相關聯、日本對滿國策、將有變更之傾向、如何又對於新內閣人選如何、

答 日本之對滿國策、並無特別變更、仍如以前、關於閣員人選、據余所知者、甚爲適任、自東京出發之日、發表更動者、故在日本公人、對於新內閣並未聞到何等意見、

問 滿洲經濟之發展、都市與農村相比、仍相差甚遠、共(匪)對策如何、

答 余現在視察滿洲、非離開鐵道沿線入內地視察、則毫無可收、若行長久日期、雖欲慰問最前線兵士等之全部、但此爲不可能、然無論如何、此次旅行、由南軍司令官關於現見地之意一切問題、有所見學、

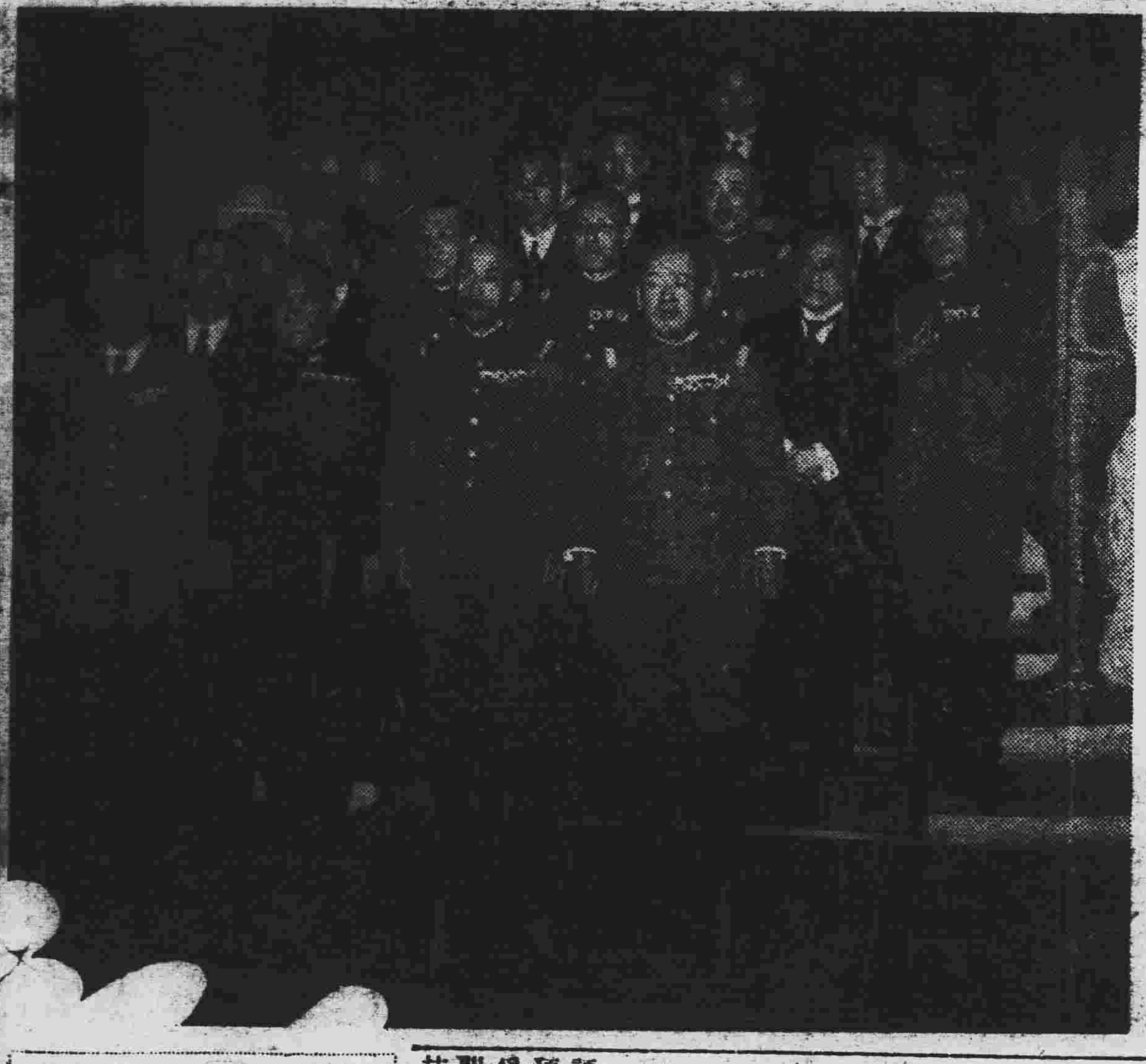

寫眞說明 南軍司令官歡宴林陸相

南軍司令官、二十七日午後六時半、在官邸招待留京中之盟邦陸相林大將、特開歡迎晚餐會、圖乃是夜紀念攝影、

新舊軍政大臣 接替紀念攝影

新任軍政部大臣于芷山上將、廿七日午後二時四十五分、初次到部、當與張景惠前任大臣接替清楚、旋向全體部員陳述就任詞、此圖即新舊大臣接替紀念攝影、左于新大臣、右張前大臣、

張揆初次國務會議

【新京專電】張景惠總揆之初次國務院會議、于二十七日午後三時在國務院會議室開幕、即將文教部職員定額案、及其他數案、可決通過、

民刑訴訟人極感困難

本埠高地兩法院、訟案纍纍、對於民刑訴訟人未結案之前、該法院必向其索保、而一般訟棍、開設官司店者、對于訴訟人、在本店住宿者、始肯應聲索保條作保、店主對民事案索費國幣一元、刑事案索費二元、否則不允作保、以此訴訟人等均感困難云、

鐵西工業地區將設四等妓館

最近鐵西工業地區、人口增加、北市場、及西北市場四等妓館、擬遷移該工業地區內營業、刻正具呈瀋陽警察廳保安科、一俟許可、即當實行遷往云、

天氣豫報

廿九日 南西風 曇間晴

廿八日溫度 最高 二四度九 最低 五度四

經濟壓迫下 投繯者多

二十七日午後七時許、工業區四馬路分所界內、厚業胡同門牌第二十一號、住戶魏興合現年二十八歲、向以賣菜爲生近因經濟困難、每日所賣之菜錢無幾、以致一時氣忿、竟尋短見、當赴黠將台南側小樹林內、企圖上吊自縊而死、不意正在投繯期間、竟爲巡邏中之日軍守備隊兵所瞥見、意爲該人鬼鬼祟祟、定非善類、當即奔往、時該人業已致入繩內掙扎中、當被隊兵救下、即呼該管警士李秀山等一再解說、即由警士護送回家云、

又東關警察署大東邊門分所管界、二十八日午前一時四十分許、巡邏途中、行經謗幣廠門前地方、突見樹上懸有死屍一具、當即近前視察、該人業已殞命、即時報告該管警署、會同法院派員、於二十八日詳檢驗、確係自縊而死似乎亦爲經濟犧牲云、

邏羅議員團 留京中之行動

豫定明日午後抵京

邏羅國官選議員內特布恩威窪智達那氏爲團長、邏羅國會議員一行十七名之東洋視察團由日本外務省雨田書記生伴同於廿七日午後二時行抵新京、投宿於太陽旅館、廿八日午前、歷訪外交部大使館、自午後二時半赴國務院、訪問張總理、述來滿之辭、其次視察國都建設狀況、晚在大陸春、臨外交部主辦之晚餐會、廿九日正午出席在大使館官邸、由南大使主辦之午餐會、午後四時半、在中銀俱樂部、開滿邏兩國座談會、三十日午前十時、離京、豫定午後一時半抵奉、

四匪搶劫洋車

南市場警察署厚德路分所界內、人力車夫王化祥、現年二十九歲、二十七日午後十一時十五分許、在北市場共益舞台地方、突有乘客一人年約三十餘歲、身著藍色大衫頭帶呢帽聲稱擬赴商埠地八緯路、該車夫即拉之奔跑、行至南市場警察署界務本里地方、突於黑暗之胡同內、出現胡匪三名、即時攔住、迫令停車、二人將車夫拉住、一人操車、當將洋車拉逃無踪、車夫因與此二人互毆結果、頭部負傷、判明該乘客係屬與匪合謀者、

鐵路總局懲戒 各路運轉車守

鐵路總局、頃查奉天鐵路局皇姑屯列車段大虎山分段運轉車守蘇守林、于第七〇二列車乘務終事後一在鄭家屯乘務員指定寓所休息時、竟致有賭博行爲、殊屬違背職務上之義務、著即免職、圖們列車段貨物車守趙文環、從事第二六四列車乘務時、在老頭溝站、竟敢收受裝卸貨物工人之不正報酬、久許私運貨物至明月溝站、并使貨主於該區間內無票乘車、迨至事將發覺、復行捏詞報稱、業職逃亡、殊屬污損總局之體面、着即免職、以示徵懲云、

修整熱河離宮

五百萬元十年計劃 滿日文化協會 月杪在奉開幕

東京電訊日滿文化協會、本月卅一日、在奉天開第二次評議會、決定今後文化事業之預定方針、但此次之中心問題爲熱河離宮、並八大寺之修理問題、而伊藤博士、業已攜同技師六名渡滿、但十年計劃五百萬元之豫算、亦決定由來年度編入、而滿洲國最高之文化的遺跡、由長年的廢置、豫定加以從新修築、

劉廳長視察歸來

省公署民政廳長劉負初、前爲視察政務狀況、曾攜同隨員

法院旁聽錄

喜新厭故佳人求去 五載夫婦合意仳離

姜東文、西安縣人、現年二十七歲、五年前、憑媒娶有吳氏爲妻、事變後、因本縣謀生不易、姜乃攜吳氏來奉、但總以所謀不遂、竟日悶悶於心、擬返歸故里、又恐無路可尋、在此進退維谷之際、吳氏被虛榮心所迷、忽起琵琶別抱之念、遂向尤姜東文、提議返還財禮七十元、全至審地方法院、狀請離異、經推事李殿翔、開庭調解、查吳氏嬌小玲瓏、閉月羞花、堪稱美婦、茲將筆錄記下、

問 (姜東文)多大歲數、

答 二十七歲、

問 那縣人氏、

答 西安縣人、

問 現住甚麼地方、

答 住奉天大北關、

問 姜吳氏是你甚麼人呢、

答 是我女人、

問 你爲甚麼、請求調解呢、

答 離婚、

問 你們是正式夫婦嗎、

答 是、

問 爲甚麼要離婚呢、

答 以前我們感情很好、現因生活困難、我帶她來奉、想找事未妥、她受省城婦女傳染、厭故喜新、非要離婚不可、所以才來的、

問 你究竟願意和她離不、

答 不願意、也歸法子、叫她去吧、

問 離婚事、得你們双方同意、才能准離呀、

答 我也願意離、叫她去吧、

問 還有條件嗎、

答 她說退還我七十元錢、

問 照你說、是願意呀、

答 願意、

問 (姜吳氏)多大歲數、

答 年二十三歲、

問 那縣人氏、

答 西安縣人、

問 現住那裡、

答 大西關、

問 你和姜東文、靡在一處住吧、

答 靡在一處、因爲要離婚那能還在一處住呢、

問 你過門幾年啦、

答 五年啦、

問 那時候、你才十八歲、對不對呢、

答 對啦、

問 那時感情好不、

答 結婚後、感情很好、

問 現在、爲甚麼不好啦、

答 他養活不起我啦、

問 就因他養活不起離婚嗎、

答 是、

問 人生環境、不能常好、也不能總不好、你們感情、既然很好、應該不離才對呀、

答 我是一定離、不能再和他過啦、

問 是你退他七十元錢嗎、

答 是、

問 幾時交錢、

答 回去就給他、

問 有孩子麼、

答 靡有、

問 (姜東文)回去給你錢行不、

答 也可以、

推事宣諭、本案調解成立、候送達調解書、盡押下去吧、(閉庭)

寫眞說明 海軍紀念軍艦游街

二十七日盟邦海軍紀念旅京日僑官民、舉辦假裝軍艦結隊游行、此圖爲該游行隊、在駐滿日本海軍部前面整列致敬光景、

貝梅尼博士驚讚 新邦活潑氣象

美國前貝魯大學教授、目下爲美國有名評論家之傅爾滋克斯、貝梅尼博士、爲視察滿洲國、二十七日過京赴哈爾濱、曾向新聞記者談話、略云、訪問滿洲國以來、尚未到三日、只觀滿洲國之外廓、異常發展殊爲驚讚、旅行中國、而又來滿、如大連市街、秩序整然美觀、新京國都建設計畫等、實爲彪大雄壯、新京充滿建設氣勢、歐美人尚思極東爲十九世紀時代之極東、甚爲遺憾、就中極東之情勢、刻刻變化、然而彼等關於其變遷、傳錯誤之觀察、日本經濟力之强化、非爲閉鎖於極東歐美之貿易、須使彼等理解、其次關於石油問題、依滿洲國之石油專賣實施並非能杜絕美國與滿洲國之貿易美國託日本亦可向滿洲國售與石油對滿洲國之獨立、亦可謂對于世界之警留云云、

縣境匪警兩起 皇姑屯御花園

皇姑屯警察署界、羅家坟村門牌第六號、住戶張成業家、二十六日午前二時許、突有胡匪六名、前經行搶、至則將北窗撬開、相繼進入、即時威嚇勒索、結果、當搶去各種衣服十餘件、旋於外出時更將事主張成業綁架而逃、該管警甲接報後、即時跟踪尾隨追緝、追至北陵附近佟家坟地方、始將人票打下、匪等已乘隙潛匿無踪云、

又御花園界、於同日晚九時許有城內惠永公司張永武者、由該地向城內行走、途中至陵廟東、鐵道北、突有匪人五六人即將其攔阻、週身搜索、結果當將其所有之國幣七元餘、及身著之青布褲襖、藍小袂襖、並呢帽、一併劫去、四散無踪云、

市內又出搶案 東關草倉分所界內

東關警察署草倉分所界內、門牌第五五號、住戶鄧順家、二十七日午後八時許、突有胡匪三名、各着藍色短衣、一持自來得手槍、一持短刀、一匪徒手、相繼闖入院內、當出即槍逼索、旋即以繩縛事主、匪等遂遍肆搜索、結果、當搶去國幣六元、旋即外出、遠颺無踪云、

搜集改革縣政資料

奉天省公署、頃奉民政部訓令、略謂、本部爲準備改革縣政、關于參考資料、亟應急速蒐集、以作改革縣政之標準、仰各該省通令所屬、將關于改革縣政資料、呈送本部等因、該署當即于昨通令各縣一体遵照辦理云、

王市長月終蒞奉

奉天市長閻傳紱、業經調陞爲濱江省長、遺缺以王慶璋繼任、已誌本報、現關於閻氏任內事務、正在急行整理中、以便移交、聞新任市長王慶璋、定於本月三十一日由京蒞奉、屆期於新舊交替後、閻氏即擬於六月上旬、由奉赴京、轉道赴哈履新云、

令報農商貸款收回額數

奉天省公署、現以各縣農商貸款收回額數、究有若干、迄無詳細呈報、特于昨通令各縣公署、速將農商貸款收回額數詳細造表填報本署、其原本利息、並須分晰、不得混亂云、

省令檢查郵電

奉天省公署、以際此防務重要、對於郵電、必須實行檢查、以防匪徒亂竄、暗通消息、爰於廿七日、通令各縣長警務局長等、由六月一日起、對於郵電、一律實行檢查、以防不虞、而重公安云、

瀋陽縣實施警察大整頓

瀋陽縣公署、現爲徹底整頓縣境內之警察起見、茲已擬定辦法、完全以人材主義、用考試辦法、凡不合格之警察、一律淘汰、縣警察實施整頓後、分別增薪、以資提高待遇、約本年七月間、即可實行云、

于縣長整頓內政

【岫岩】新任岫巖縣縣長于織昌、自到任以來、整頓政務、不遺餘力、令縣各科局、權限分清、對於稿件均有詳細批示、復令各科局長等、對於公事、具負責任心、不可稍有敷衍、對於民食、尤特別注意、因境內村民食糧缺乏、甚有食樹皮樹葉及包米核者、縣長每一聞此、甚爲痛心、屢次邀集參事官各科局長、及地方法團士紳等、會議救濟貧民方法、結果令各法團首領、按商民富戶調查食糧、如有藏儲、令其外賣、按市行核價、並擬設粥鍋、一般貧民、咸慶更生云、

鐵路總局新樓 下月初旬開工

鐵路總局、前因現在辦公地址、不敷應用、曾勘定前守備隊舊址、爲建築樓房新址、經該局建築科多日之籌劃、現已完竣、下月初旬、即可開工、建築工費爲一百三十萬元、預定康德三年九月底竣工云、

大西門北甕圈 暫停交通

大西關方面之下水道、已修至城門方面、因向城內修築、須經過城門洞、故由二十九日起、至六月二日、北門甕圈一切交通、暫行停止、來往車馬行人、均由南門通行云、

實業廳派員講習

【安東】本埠省公署實業廳前接新京實業部訓令、現成立農業技術員養成所一處、即請派員前來講習等情、實業廳接奉訓令後、乃派該廳農務科員賀甲一名、前往實習該事業、於昨二十六日晚車、就赴京之途矣、

農民慌恐求雨

【瀋陽】邑日、至今、雨量極少、以致禾稼千槁、農民非常恐慌、惟恐春不得播種、秋收無望、民食將何以堪、因是羅老大召及各屯主村、村長主事委員等、特別關心、遂擬求雨、以濟苦旱、當經情請准縣公署、於廿三日、舉行求雨、集合二千餘人頭帶柳枝、赤足抬龍王像、進抵縣公署門前、王縣長出而焚香、祈禱拜神、爲民求雨、一時求雨之聲大作、頗寓悽慘之狀、蒼天有靈、必能早降甘霖、以慰人心也、

批示

◎鑛業監督署(廿七日)

▲顧範卿程耀理 呈請轉移鑛權由批凡移轉聲請註冊者須有速者人議決書之證明加入日本人之新股必須領事館證明仰將各項手續補具完備再行呈□可也

▲鑛商裴建章 呈纜承裴錦章海城滑石鑛由批該奉部令卅案非將舊卷詳細調查碍難核示仰將舊鑛權審查看再行核奪

◎奉天稅務監督署(廿七)

▲梁翻忱 呈金榮海等挾嫌捏報浮價牟稅請查辦由批呈悉候查辦具報若何仍候飭該縣查明具報再奪

◎市政公署(廿七日)

▲劉成儒趙景新白植華耿西園任錫三 呈請建築許可由批查核相符應予照准仰即遵章領證興修

▲張持琳白夢巖 呈請房捐票更名由批准予更名由康德年五月起捐另發通知書仰即知照

◎商埠局(廿七日)

▲王廼和 呈丟失租照請予補發由批仰於滿洲盛京泰東大同四報中擇一登載滿二個月不生糾葛再行具保呈候核奪

▲金連堂 厚堂呈請種菜許可証由批仰即照章繳納證照費及澡照費可也

曾國藩與其幕府人物【一】

(張蔭麟 李鼎芳)

◇…圖即曾國藩之遺影

不管一些人。對於曾國藩怎樣痛惡。按他的時代的標準去衡量。他可算得一個並世無兩的偉大領袖凡偉大領袖。所必具的美德之一是能夠鑒識。培植。並且善用人才。就這點而論。曾國藩的特長尤很顯著的。他的弟子薛福成說他『知人之鑒超軼今古。或邂逅於風塵之中。一以見爲偉器。或物於形迹之表。確然許爲異材。嘗謂天下至大。事變至殷。決非一手一足之所能維持。故其振拔幽滯。宏獎人傑。尤屬不遺餘力』。曾以西學干謁曾國藩的容閎也說。『當時各處軍官聚於文正之大營者不下二百人。……總督府幕中亦可百人左右。幕府之外。更有候補官員。懷才之士。凡法律算學。天文。機器等專門家。無不畢集。幾於全國人才之精華匯聚焉』。他識拔並且培植人才的主要地方自然是他的幕府。晚清同光間比較重要的人物很少不是從他的幕府出來的。我們試將他自治軍長沙以來二十多年間幕府裡的賓僚作一統計。看他們怎樣受他吸引來。怎樣受他的影響。怎樣影響他。怎樣被他提拔。則我們對曾國藩的偉大可以得到更深切的認識。而想轉移風氣。甚至轉移運會的人也知所取法了。昔薛福成有『叔曾文正幕府賓僚』一文。所舉自李鴻章以下凡八十餘人。但僅繫以爵秩和籍貫而已。本文的作者之一(李鼎芳)曾根據這個名單。稍加增補。參以此諸賓僚的。碑傳和著作。曾氏的全集。和其他載籍。詳考諸人和曾氏的關係。茲撮其要如下。(未完)

另外一頁

歡迎投稿

蘇格臘底的死

柏拉圖作 鄭笑生譯

(上)

▲柏拉圖的小傳

柏拉圖(生於耶蘇降生前四一七年死於三四七年。是希臘的哲學家他是貴族人家的兒子。也是蘇格臘底學生。他被推爲世界上的大思想家。那柏拉圖的談話文對於世界上的文學有極大的供獻。這是柏拉圖的生平事跡簡略介紹於讀者諸君。只以原文用意深刻謬爲謠譯。尚希隨時賜教幸甚!

▲蘇格臘底的死本事

當蘇格臘底說完他的話以後克列多說道。『那麼此刻你有沒有命令給我們蘇格臘底有否要向你的孩子們說的話。有沒有我可以替你做的事情?』

『沒有特殊的事情』。他說道『祇有我時常向你說的。我希望你自己要留心些。這個就是你能夠常常替我做的事情。也是我們能替你做的事情。並你不且需宣言。因爲倘使你不爲自己仔細想想。或者不依照我所訴你的訓走。不是現在算第一次。的宣言的熱烈是沒有你益處的』。

『我們盡我們的力量去做』。克列多說道。但是你要我們怎標的葬你呢?

『隨你怎標葬法 祇有你必須緊隨着否。不過你也得注意。我是不會離開你的』。

於是他回頭向着我們。接着又是一笑。我難以使克列多相信。我就是他對着談話和辯論的蘇格臘底。他立刻會知底他向着怎標來葬我?雖然我已經盡力的說過表示着。當我服了毒藥。我將他離開了你們到極樂世界去我說的這許多話。是用以安慰你我的。一定對於克列多是不生效果的。所以我要你們現在替我擔保。因爲在審問你的時候。他是我的擔保者不過讓這種允許。爲另一種的允許因爲 他向審判 官擔保我活。你們心須向他擔保我死。去了。永 別了。這樣我死 他可以少受些痛苦。當我們的身體被焚燒的時候。或者被葬的時候。他不已憂傷了。我不願他傷心着我的苦惱命運。或者在葬時說這些話我們如此的葬着蘇格臘底。『或者說』我如此的跟着他到墳上來。或於我們如此的來葬他因爲不眞實的話非但在他們本身有惠。並且他們、沾污惠的靈魂哩。快樂些罷我的親愛的克列多。你還樣說。你祇焚燒我的身體。像普通一般的焚燒依你的方法燒。

當他說過了這許多話。他站了起來。向我們說着。要我們等候。當他和克列多到浴間裡去的時候。於是我們等候着。談論着和思忖着談話的事情。同時非常的悲傷。他好像是一個父親。我們現在要被奪去了我們此後的生活要像孤兒一般的過了。當他洗過了浴。他的孩子都帶給了他(他有兩個小兒子)。一個大兒子他家庭中的女人也來了。他和他們談話。又在克列多面前給他們幾個指導。他於是退去了他們。回至我們裡來。

現在日落的時候近了。他在裡面經過了好一會時光。當他走出來的時候。在他洗浴以後又和我們坐下。但是不多說話不久那個獄吏進來了立在他的旁邊說道。『你蘇格臘底我知道你是一個高尚的。莊重的。是衆人之中的最好的人。還地方從來也沒有來過這樣的人。我不歸罪於他人的發怒。他們向。我發怒和咒罵。不過要服從當權者的命令我命令。他們服毒。的確我可以決定你決不向我發怒。因爲並不是其他的人。你是知道的。也並不是我是罪惡的主因。和你永別了。試着光明磊落的負起應做的事情來。你是知道我的要求的。他於是流着眼淚回身出去了

蘇格臘底向他望着說道。『我依你的心願照辦。並且依你的命令做去』。於是回頭向着我們『那人是忠樣的 可愛呵!自從我下獄以來。 他時常 來看候我。有時候他向我談話。盡量的和善。現在你看。他是何等的替我悲傷呵。但我們須得照他所說的做去。克列多。把杯子帶來。倘使毒藥已經預備好了的話。倘使沒有預備好。那麼讓僕人預備起來。(未完)

滿洲名勝 一碧萬頃之星個浦

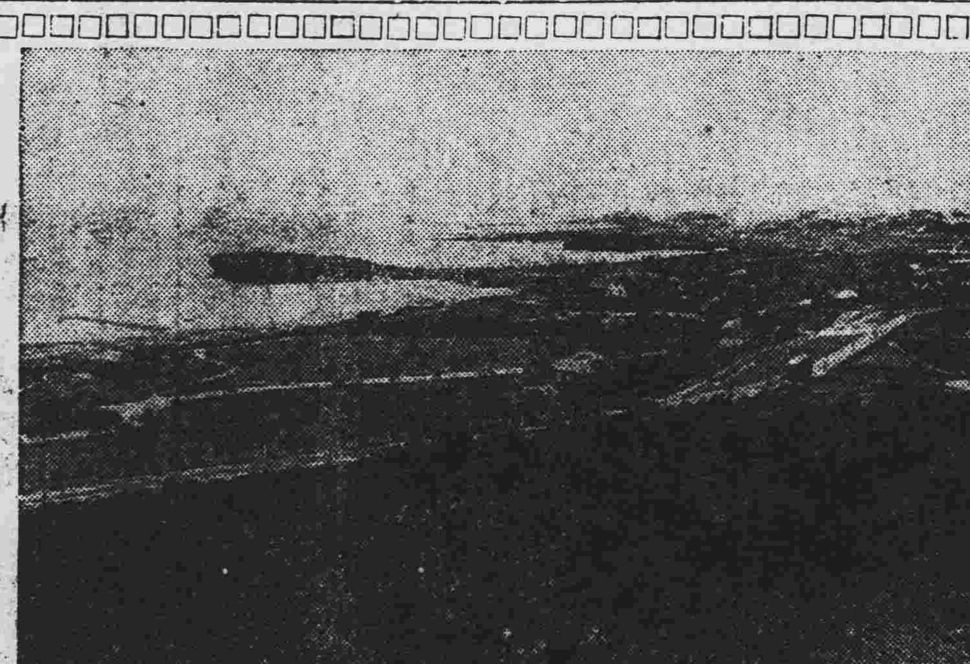

現代繪畫 新傾向(一)

……BURLUK木下秀合著……

(赤葉譯)

現在有種種展覽會。其特殊。爲洋畫展覽會屢屢有驚異的畫風出現。此種情形我想 稍注意一點美術的人都能看到的。

一般繪畫的傾向。其形態構圖。色彩過去派—(指今日之繪畫而言)比較驚人奇怪?。此種的繪畫對于審美上實在失去了古來的畫韻。以世代之流轉。及現代人心的背景而言此種現象否定是決不可能的。而且一般審美者漠視了今日之繪畫在非常速度裏外蓁進。在新傾向上對于種種的繪畫依然棲息在無理解之中宅是如何的描寫。不了解亦不管顧。動著用『新洋畫』一个熟語以作掩飾一瞥之間而總閱了一切作品。

此等批念的理解的解說就是。立体派。未來派 ShmiIsanismusOfSyclomismuscomposition 及其延長爲現代精基滅的 Primitivism (原始主義)…形而上學術——Beprodmetheal]精神藝術…

(未完)

歌壇舞場

龔雲甫傳略

【2】

(惜哉)

龔入四喜時。已在清光緒廿二年。時年三十四歲(汪俠公謂二十餘歲係誤)庚子四喜報散。孫菊仙集合臨時班演於湖廣館。龔亦附入。孫並令其改習老旦。辛丑兩宮回鑾。甫至臨沼關。孫懼供差之苦。倉卒離京。以死亡報。終孝欽世不敢回京。田際雲拉龔入玉成(抑是小吉祥記不甚清)月給平貲二十千。且爲之延譽。龔處之名始著(按票友稱處乃 尊之也故由 票下海者多不勝數。而稱處僅孫德雙龔等三五人而已)田更爲之推轂跑大棚。在內城丹桂。吉祥。春仙等處出演(內行在無外頭之非正式戲園演唱。均名之跑大棚。即俗所謂唱野臺也。如廊房頭條之大舞臺。雖在南城因無外頭。仍視爲大棚)戲分照普通。至少加倍或更多。十餘年來。由六元加至十元。至是招雇陸五爲之操琴。查大利爲之打鼓。李溥泉爲之辦事。時方行臙門制。乃於十元外又加二元。生平以菊仙爲第一知己。際雲爲第二知己。謂無孫則絕想不到改老旦。非田則絕不能享成名。故每遇田邀。祇收戲分四元。餘悉璧還。清季王鐘聲劉本鐸等以新劇名義來平扮演。梨園中前後臺咸不與之合作。田善投機。思利用之乃以極苛條件。容許在伊之天樂園演唱。又慮單獨難資號召更邀龔與其徒李玉奎等。演於王劇前。龔念其提携之德。不惜違反公議。允爲幫忙。不受車資。半月爲期。乃未及期。王已鎩羽狼狽出走矣。(未完)

宋畫元畫

(六) (李康)

清布顏圖云。

東晉以來。有顧長康陸探微張僧繇。爲畫家三祖。雖有尺山片水。亦只畫中襯貼。而無專學。迨至盛唐。王右丞與友人裴廸。詩酒盤桓於輞川之別墅。思圖輞川以標行樂。輞川四面環山。其巉巖疊巘。密麓稠林。排窗倒戶。非尺山片水所能盡。故右丞始用鋒正鋒。開山披水。解廓分輪。加以碎點。名芝蔴皴。以充全體。遂成開基之祖。而山水始有專學矣。從而學之者。謂之南宗。唐宗室李思訓。開鈎斫法。用筆側鋒。依輪惹而起之。曰斧劈皴。裝金碧。以備全體。其風神豪邁。王荀琳瑯。便與右丞鼎足互峙。媲美一時。其子昭道。號小李將軍。紹箕父業一體相傳。皆成開基之祖。從而學之者。謂之北宗。惟宗室趙家諸賢(趙伯駒 伯驌)。少得其彷彿。其南宋之劉李馬夏(劉松年。李唐。馬遠。夏珪)以及明之張 戴江汪 輩。皆縱筆馳騁。强奪橫取 。而爲大斧劈皴。遂使思訓父子之正法心學。淪毀其眞而杳失其傳矣師法南宗者。唐宋洪谷子荊浩將右丞芝蔴皴少爲伸長。改爲小披蔴。山水之儀容已備。而南唐董北苑。更將小披蔴再爲伸長。改爲大披蔴。山頭重如墨添以演淡。而山水之全體備矣。至北宋之關仝巨然李成范寬郭河陽諸輩羣起。各舒已長擴而充之。而山水之學始大成矣。若元之黃王倪吳(黃公望。倪瓚。王蒙。吳鎮)。謹守南宗師法北宋。雖學力不逮。其墨質乾淡。筆勢渾淪。而雲烟之變滅。山水之蒼茫。由是出矣。蓋山水畫學。始於唐。成於宋全於元。(畫學心法問答)

由上觀之。則山水畫之源流派別。當益曉然矣。唐人如王右丞之川原渾厚。草木華滋。李將軍之玉筍琳瑯。金碧輝煌規度不同。氣象適殊。分道揚鑣。朕兆已萌。迨及季世。法渲淡者。裁構淳秀。寫假而成爲文人之南宗。法鈎斫者。揮掃躁硬。流轉而成爲行家之北宗。

(未完)

音樂技術

(六) (滄雲)

至於在什麼地方用上弓。什麼地方用下弓。什麼地方用滿弓。什麼地方用短弓。這卻沒有定法。 如果有師承。 有定譜。(皮簧胡琴譜向未見有印弓法者) 還可以遵尊。否則止在個人辛苦的練習和揣摩。再和他人研究而已。能夠知道弓法重要。注意人家的弓法。這就有進步可能。若是僅求字音(工尺)的不錯。那就是下乘了。

胡琴滿弓慢拍子的音。很難拉。短弓很快的也難拉。所以如果用一個字拉滿弓四拍六拍八拍。或者短弓四分之一或八分之一拍就是很好的練習法。還有一弓拉一個字。或有弓多字。或多字一弓。這是不能不講究的。有的人只知道一字一弓。字音長用滿弓。字音用短弓。未免太呆板。八柔滑秀潤。近乎感情哀怨的地方。字多音促。用一弓法。婉轉瀏利。而近乎感情激烈。或喜悅的方。也會字多音促。便用多弓法。和手中正用滿弓。悲壯激昂用 短弓。這不過 略舉其端。總之。不能呆板。神而明之存乎其人罷了。(未完)

東游詩草【三】

(寶熙)

次韻袁潔珊參議舟中作

建國歌綸邑。觀光紀太和。酒懷閑日放。書勢朶雲多。目遠天無翳。心平海不波。壯游吟興健。無計遣詩魔。

登門司風師山

◀贈市長後藤多喜藏

海陸交衝第一門。風師山上路盤旋。登高盡覽天然險。經始端賚世出賢。社宇煙開蒼翠樹。港潮風送往來船。華筵更喜添鄉味。話舊新京已隔年。

舟中靜坐

鏡海無波萬慮澄。此心無愛亦無憎。排禪誇道空饒舌。兀坐虛舟定似僧。

老譚六十許之閒適生活

(君工)

譚鑫培於民國三四年間。居家頤養。不常出台。對其子小培。頗加訓誨。余叔岩常往就正。得益不少。譚亦頗嘉其聰明也。其時譚年已六十許。精神矍鑠。喜鬥蟋蟀。某次畏其常勝將軍。愧傷萬狀。每日晡時。常自小外廊營寓中。出至街頭散步。觀音寺街某店。爲譚所熟識。行經其處。必就小坐。靜觀市上車馬往來。沉吟不語。有時出其珍貴之鼻烟。徐徐吸之。頗有悠然自得之樂。其閑適往往如此。此固二十年前余所常見者也。當時已頗有譏評老譚。生活華貴者。顧以視今之名伶。日馳靡托以爲樂者。固大有間矣。

氣韻生動

(八) (鄧以蟄)

由前之說。氣韻生動爲人物畫與山水畫之理。而氣韻又對形似而言。然捨形似則人物山水不能言。蓋人物山水必托形以存。形必有所似。與形似當爲人物山水之本。今於形似之外。又別有氣韻。則氣韻果何所屬?曠觀一切藝術。形似之外。猶有二因。一曰創作。二曰鑑賞。此二者雖不必異在於人。因作家同時亦欣賞。但於事必異。因鑒賞者不必能作。然則氣韻屬於作家?抑屬於鑒賞 家耶?今茲之關係。於是 不外三端。即。氣韻與形似一也。氣韻與作家二也。氣韻與鑒賞三也請逐一而論之。

一者。形似與氣韻相對而言。是二者範圍相同。氣韻之理僅屬於人物山水。則亦就人物山水以論形似。可也。但人物山水出於形意交化。形出於體。請先一考體之內容。視形能否得體之形似。體者如前所言。其在藝術。爲手之製作顯靈感而出之器用也。手之所觸不能無物質。是體也必爲物質之體。今姑置器用而不論。只言物質。則物有體積。有重量。有顏色等等。語乎體積。則細可玩於指掌之上。廣大可使仰之彌高。鑽之彌堅。語乎重量。則輕可如鴻毛。重可如泰山。語乎顏色。則萬有無色不備。要之。一而手觸。再而目視。所接者無往而非物質也。物之體積又可以類成種種方向如上下左右。前後。大小。若製作之。又有開闔混圓之形式。左右均稱之形式。前後重疊之形式。大小尊卑之形式。上平下削之形式。不勝枚舉。物質莫不有重量。輕脆如細質薄瓷。厚重如巨石塊金。作之器用。小如梧櫬。大如宮室。滯凈瑩徹。渾厚凝重。未有不動人深切者。物質又無不有特殊之顏色。如石與玉有白色者。亦有黑色者。有烏木。有紫檀。土范陶塑。因日曝火燒而呈異樣之色。瓷釉髹漆。色澤萬殊。顏色不從與物質以外觀。并能誌物之久暫。如時間侵蝕之斑爛。令人見而神往於古初。顏色意義成大矣。體積。重量。顏色言之雖各別。共在於物質。若足履手觸而目睹之。固屬一體者也。

古代歌舞

(上) (分水)

宋玉曰。歌以詠言。舞以盡意。我國成周之代。大司樂以樂。舞教國子。有七舞目四樂之具。季火旣焚。樂經滑失。迨元嘉之亂。 盡淪胡羯。今日西樂之宜賓奪主。我國古代之歌舞更不可問矣。按莊周天下篇。『黃帝張咸池之樂。於洞庭之野。墨子三辯篇。『湯因先生之樂又自作樂命曰護。又修九招』此三代樂舞之證。初學記之叢詳『古歌曲有陽陵。白露。朝日。白水。白雲。江南。淮南陽春。駕辯。綠水』世有傳『陽春』『白雲』曲高和寡鮑昭詩蜀琴抽『白雪』。郢曲發『陽春』即初學記所紀之我國古歌樂中之二目也。其珍貴可徵。惟自始之奏歌舞者。 據淮南子稱賞自『陽柯』『採菱』。楚辭曾演釋之曰『陳鐘按鼓造新歌。』『涉江』。『採菱』發『陽柯』二八齊容起 鄭舞宮廷襄騖發『激楚』。(註涉龍。採菱。陽柯。激楚皆楚歌舞名。)曹植七啓亦云。『才人妙伎。 遺世越俗揚北里之流聲。紹『陽柯』之妙曲。』又張蔌詩『北里獻奇舞。 大陵奏名歌。新聲殊『激楚』。妙伎絕『陽柯』。故奏歌獻舞 。乃始南方。楚辭爲『詞』冠。亦爲『曲』冠也。 古者德教並行不悖。『歌』以象德『舞』以齊教。先王之定『歌舞』 共用心所至。當非後世假歌舞爲娛樂所可同日並語『舞』者當從『武』解。所謂。武王一怒。而天下懼之意也。按五經通義曰。王者之樂。有先後者各尚其德也。(此謂『歌』以象德。)以文得之。先文樂持羽旄而舞。以武得之先試樂持朱干玉戚而舞。所以增威武也。(舞以齊教化。嚴尊卑之分。)夫季氏八佾舞於庭。孔子嘆之正以失其歌舞之深致也。(未完)

皮黃劇本草目

(惜華)

老年福

余治撰。一名惜穀記。又名齊偕記。演有陸南金者。爲富不仁。家中失火。後遂敗落。然其女僕王老娘。因終日惜穀得天賜藏銀事此劇意在勸人愛惜五穀也有庶幾堂今樂初集本

屠牛報

余治撰。此劇演屠人徐大徐二。屢殺牛耕。死後爲冥司所讁。罰入牛胎。受盡耕牛之苦事。蓋儆私宰。有庶幾堂今樂初集本。

瞎親家

(彈詞開篇) (碧選)

瞎子生涯格外忙。課筒一失便驚慌。他們是瞎親家索債來爭吵。鬧得那瞎店生財半打光。要曉得瞎鬧卅年人共曉。瞎招牌好算世無雙。他是瞎三話四全憑課。打醮求神盡廣帮。終日喃喃經懺誦。鬼崇符法器搨叮噹。不料竟禍從天降聲和打。嚇得那瞎汗霖身隱躱藏。瞎火上升無可遏。瞎官司就此要鬧場。他說是瞎條生活命尚能缺。只好把瞎命相拚也不妨。瞎寫一張將刑事控。附帶着瞎翁私訴索賠償。瞎婆瞎媳均抬出。瞎訟事爭看擠滿堂。堂上法官知瞎意。一味的勸他和解瞎帮忙。盲人瞎馬君須記。瞎性乖張便種禍殃。陪銅錢賠了好收場。

高級電氣留聲機

遞律彼岸

斯大界之王

自「四球式」至「八球式」各種俱全

…其他無線電話受信機各種—著名無線電話商店均有出售

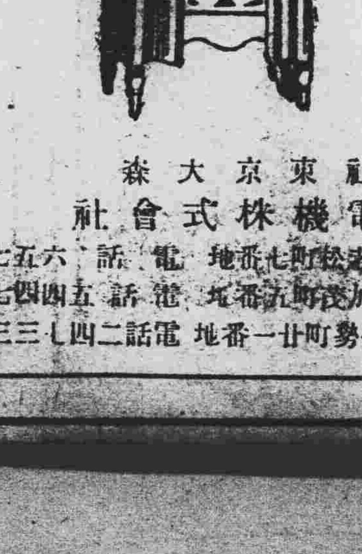

本社 東京 大森 山中電機株式會社

新京出張所 新京老松町七番地 電話六五七番
奉天出張所 奉天加茂町九番地 電話五四七番
大連出張所 大連伊勢町廿一番地 電話二四三三番

「安忠義啓事」

忠義久居海外自登報之日起脫離家庭一切關係此啓

萬年青藥材店啓

省城中街路北·電話四五一〇號

營業課目

批發國產大宗葯材參茸等貨門售
各種湯劑飲片貨色俱全精製丸散
膏丹虎鹿仙膠虎骨葯酒應有盡有
定價低廉
特聘醫士 蘇東曉 周雲五 輪流施診

滿洲國唯一 大寫眞畫報

斯民

第五回懸賞徵集

一、小說 字數三千九百譜賞金一等一篇十圓二等二篇各六圓三等三篇各三圓
二、戲曲 一切規定與上相同
三、童話 字數二千以上賞金一等一篇六圓二等二篇各四圓三等三篇各二圓
四、詩歌 字數不限錄取若干而獎以薄酬
五、民謠 新作者—規定如上。舊有者—亦在歡迎之列但無獎酬
截期 本年六月三十日
內容 語言充暢興趣深潤而有益於社會者(旣披露者希勿投遞)
審查 審查委員會
發表 由本年七月十五日(斯民)

「斯民」畫報頁幅之大恰爲報紙二分之一此等頁數全冊共計二十有四(寫眞記事各十二頁)特以普及文化建設文明爲使命併以向對國民供給趣味豐富的娛樂慰安爲目的不僅內容甚爲豐富而且定價亦屬極低(一冊五分、半年十二冊六角、全年廿四冊一圓二角、郵費每冊一分)故不論其何等階級均極歡迎是以讀者全滿各界殆俱亘及

寫眞則有政治、時事、軍事、社會、風俗、景緻、催事、體育、婦女、學校、兒童、日本、世界、其他百般

記事則有政治、經濟、時事論說、隨筆、科學、家庭、衛生、新智、小說、戲曲、詩歌、童話、漫文、漫畫其他百般洵有「智識娛樂的寶庫」之大觀也

有試閱者如附本國郵票六分則必即與寄上一冊(普通號)如附本國郵票一角一分則必即與寄上兩冊(普通號特別號各一冊)

新京中央通滿鮮ビル二三

斯民社

阮玲玉訟案宣判矣

唐季珊無罪

滬訊、已故影星阮玲玉、被張達民以僞造文書侵占、通姦、略誘等罪與自訴阮同居之唐季珊於第二特區法院、詎知本年三月七日、阮因深受刺激、服毒自殺身死、惟關於唐季珊被控防害家庭、幫助略誘部份、仍依法進行審理、該案業於本月十七日審結、定期宣判、在案自訴人張達民、附帶民訴、請求暫予保留、今日屆宣判推期、下午二時、當由章毓佐之推事書記官蒞第二法庭、自訴人張達民未到、僅被告唐季珊到案、阮母亦到庭旁聽、庭上當即起立宣讀判決主文、唐季珊無罪、阮玲玉部份不受理、判畢、章推事并解釋判決理由略謂、本案以張達民與阮玲玉夫婦關係爲前提、民國二十二年八月阮玲玉與唐季珊同居、爲不爭之事實、惟張達民主張於十七年曾與阮結婚、但後簽訂脫離關係故唐季珊無罪、至於略誘部份、阮母到庭、謂養女妙容、(小玉)係阮母所領、並非張達民所領、故認爲事實不成立、聞張達民對於判決、表示不服、將提起上訴、

世界珍聞及其他

世界著名統計家聲稱 羅斯福明年有聯任望

新政雖失信仰個人聲望仍隆

美國麻州街爾斯里電、據世界著名統計家白勒生研究各方情勢之結果、聲稱羅斯福總統於一九三六年、勢將重行當選、白氏以爲屆時羅斯福在總統選舉聯席會議中、必能於全數五百三十一票中獲取三百六十三票、良以國人對於羅斯福之新政、雖有百分五〇不再信仰、然其個人之聲望、在全國各處迄未稍衰、唯以一九三六年之票數、與一九三二年羅氏登台時之票數較、則顯見跌落、一九三二年羅氏於總統選舉聯席會議中增四百七十二票、

美國婦女財富 計達二千萬萬元

紐約電、據調査、美國婦女握有之國家財富、計達美金二千萬萬元以上、每年繳納之捐稅逾五十萬萬元、人壽保險金歸婦女所有者占百分之八十、一切儲蓄歸婦女所有者占百分之六十五、鐵路公司股票在婦女手中者占百分之四十八、一切公用事業證券在婦女手中者占百分之四十四、一切地產在婦女手中者占百分之二十云、

芙蓉嶂上 洪秀全祖墓易主

母粵陳爲卜葬 南服貴官多信堪輿 術人乘機盛道貴氣

廣州通訊、堪輿一術、古昔達人所不道、然時移世易今其術乃能盛倖、南服貴官之信仰、稍諸此藝、獲有機緣、得近於貴人者、莫不獲富貴、享榮榮、事之發生於最近、而又歆動百粵之士者、宜莫過於花縣芙蓉嶂太平天國洪秀全祖墳易主一事、其事始也甚祕、今乃成爲公開、誌之如次、

卜穴洪墳 陳濟棠鑑於洪秀全大業之成、是以欲仿效之、信堪輿之言、購買洪墳、遷母骨而葬之、此議雖創於陳維周(濟棠兄)、而堪輿鍾李直主之爲最力、自遷塋之議決後、即廣購兩崗之地、所有崗上墳穴須一律遷移、其遷移手續、甚爲文明清楚、有墳一穴、所補遷骨購地之費二三百金不等、因此民少怨聲、較之白雲山下徵用民地、以建兵房、隨意給回二三十金者、有天淵之別矣

堪輿家言 據堪輿家言、芙蓉嶂洪秀全祖墳、誠爲王氣所鍾、然左邇右抱、侍從太孤、洪氏大業雖成、而僅偏安江左、不獲統一中原、其原因實以其祖墳位置過低、不得「正結」且其左方沙手低下不能左呼右應、局乃偏而不完、如此事後批評、頗見靈驗、鑑前毖後遂實行以人力彌補天然缺憾濬其前土、以益其左、由是低下者乃隆然而高、易培壞成丘陵、斯舉也本規模殊屬不少、耗金凡三十萬有餘、役民夫以事挑徙注茲、成人造之青山、以視國防工事之建築、何多讓焉、而當農村破產之秋、勞工方有失業之憂、得此以貢其勞力、易取工資亦惠民之道歟、又據某堪輿官、花縣羣山中、講風水當首推芙蓉嶂、他日必有貴者從此中出、因有詩爲證、但首二語、余(堪輿自稱)已遺忘、其下云、「那識蜈蚣長隱洞誰知螃蟹老棲田、青龍宛轉爲朝案、白虎回環作後屏、八國羅城鎖其氣、乾山乾向水流乾」詩中術語渾篇、其所見確否不可知、惟一般堪輿、均謂花縣芙蓉嶂形勢、確爲極佳、其所根據者、爲昔日鼓動天下之洪秀全過去事實、然風水之說、實妄誕無稽、郭子儀父墳被盜奚爲大富貴復壽考、且子孫綿綿、就此以觀、則堪輿之術、恐亦不足憑耳、

擇吉安葬 查該山形勢、係獅象守門、龍虎左右、環抱海口、其山脈之起源、係發自崑崙山而返大庾、南趨花縣、廣州之白雲山、亦有其支脈之一、自陳濟棠買受該地後、經之營之、僱用土匠石工、建築一切、石豪拜桌、亦經做成、而陳母太夫人骸骨、於數日前、由防成運抵廣州、本月十五日上午十時餘、陳總司令濟棠、即偕同其夫人莫秀英、兩廣鹽運使陳維周及家屬、廣東省參議會正議長林國佩(老堪輿)、救濟院長翁半玄、江茂森、鍾季直等、分乘汽車六輛、由東山梅花村公館起程、向花縣進發、車行程序、第一輛爲熟運輸車、兩旁掛以生花串、裁運陳母太夫人骸骨、第二輛爲總部自用車、陳總司令及夫人莫秀英乘座、第三輛爲陳總司令自從之鐵甲車、陳運使及翁、林鍾等乘座、第四輛爲雷單車、總部副官乘座、第五輛爲運輸車、儎衛士隊乘座、第六輛則載土工用具及祭品等、風馳電掣、沿廣花公路前進、十一時、抵花縣縣城、芙蓉嶂距城約十餘里、事前由總部調官處僱備乘兜十餘乘、以爲陳氏上山之用、十二時、抵達穩穴、擇定未時安葬、安裝時、四面山頂、滿佈武士、而陳等則深深叩頭下拜、事畢、即回花縣城轉乘原來汽車、返東山公館、本省黨政軍委員、得悉陳太夫人骸骨遷葬訊、擬備致禮品致祭、但陳總司令以現在毋庸復此一舉、皆婉言謝絕、日間離山時、始舉行祭奠

看管山地 自太平天國洪秀全死後、芙蓉嶂山頂、絕少要人蹤跡、今陳母太夫人骸骨葬於芙蓉嶂、以後年年民族掃墓節日、陳濟棠必足遍花縣芙蓉

胡蝶在柏林

華僑五百人冒雨看空谷蘭

銀幕上國旗招展觀者動容

柏林的中國留學生、相當的緊張、奔忙似乎兩樣、大家都期待着某個奇蹟在人們面前展開、臉上都充滿興奮與好奇、歡快與希望、人人都是這樣、你知道是什麼？原來是中國的影星胡蝶因爲參加萬國影展會議在柏林住了幾天、同時還帶了三部中國影片——姊妹花、春蠶、和空谷蘭在柏林中國同胞之前開映、因此、大家感到很稀有的興奮、

不妨先來談談一般人的談論吧！

「胡蝶很漂亮、很適宜於代表中國女明星而來到柏林、給還些少見的德國人看一看、我們國家、也有這樣美人兒」

「胡說、東西人的審美點根本不同、我們以爲好的美人兒他們看起來、眞叫稀啦！」

「影片太欠高明、不要演罷、演出來德國人看了、好笑我們的幼稚、」

「誰說的、無論他幼稚也好、誰不是從幼稚裏來的、他們德國人是生就的不成？公演、公演！我們的幼稚、不見得就不能見人罷！」

「我們就該運一點影片到外國來公映、使他們知道中國的情形怎樣、免得受敵國人的宣傳作用、老是說中國一團糟、中國並不一團糟、看一看十年後、知道一點利害、醒來的睡獅、會叫整個地球都戰慄啊！」

「我們就是沒有錢、有了錢幾百萬、千萬大洋一部的影片、不是人做的嗎？他們高鼻子有什麼東西、只是錢多罷了！」

「中國影片、永遠是給中國人看的、我們認爲有意義、在這個時代裏、第一、要能刺激大多數人民、我們不需要肉感當然也不要神怪、也不需要愛情、我們需要的東西、是電影教育、朋友、還在高鼻子是不需要的、所以中國影片是給中國人看的、」

「你忘了電影是宣傳的工具、電影是藝術嗎？中國政府向來不注重向外宣傳、現在咱們在此地的生活怎樣？你想一想、德國人對中國的見解怎樣？不是都受了敵國宣傳的影響嗎？」

「咱們埋頭苦幹、到機會時拿點力量給他看一看」、異國情調裏、生活起了厭煩的老留學生、對於這件事、更特別興奮、老王昨日買了、二十張票子啊！

不錯的、常常受他人氣的生活、實在想知道一點國內的情形、更希望爲自己爭一點面子、不過能否滿足我們的希望呢？還不知道、(未完)

巴黎時裝店 女職員罷工

千五百人遊行 與警察起衝突

巴黎電、全世界時裝之中心平安街、突呈不安之象、各時裝舖所僱用之妙齡女職員一千五百餘人因要求工資屢減、相約罷工、列隊遊行各大街、後圖入平安街、爲警察所阻、遂相衝突、但隊伍卒爲警察衝散、

陵川一株牡丹 開花六百餘朵

鄉愚迷信敬爲花神

陵川通信、城西西溪龍王廟、負山帶河、園以松林、形勢可觀、廟院植有牡丹一株、約百餘年、每年春末夏初之間旅賞者絡繹不絕、唯本年之花開最多、共計六百一十三朵、陵川之各機關學校、以及紅男綠女、紛紛前往賞玩、數年來、鄉間之一般迷信者、倘說該牡丹成仙、並謂每至晚間、有一倩女在花下坐落、凡家中有患病者、即遣人前往花前焚香祈禱、以求病愈、甚有無兒女者、前往焚香求兒女、聞不久即演戲賀賞、

崇禮義知廉恥 砥礪黨誼黨德

杭州電、浙省執委會二十二日特通電各縣黨部、令黨員務須恪遵黨命、振刷精神、崇禮義、知廉恥、負責任守紀律、尙節儉、戒奢靡、平日對一己言行嚴加反省、關於一切不良惡習嗜好「有則改之、無則加勉」同志間應砥礪黨誼黨德、互相監督箴規、則本黨中義自可深入民衆、爲民衆所信仰擁護、

吳稚暉參觀苗民生活

貴陽通訊、本月一日上午十時、中央委員吳敬恒、本省黨務指導專員李次溫偕同行營毛祕書、古祕書、蕭祕書、二路總部方處長、梁本長等十餘人前往太塘附近參觀苗民生活情形、略誌如下、

▲預備禮物 大塘、屬貴陽五區、計距城四十二華里、汽車可達花閣猪(距大塘八里)、此次參觀、事前由二路總部祕書處擬其辦法、先函貴陽縣政府屆時派熟苗二人爲引導、並由調官處備汽車二輛、以便屆時乘坐、此外並備食鹽布匹燒酒等物以送給苗民物件、

▲參觀大塘 是日上午十時在綏靖公署門前乘車出發、十一時抵花閣猪、該區長、鄉長及苗民四人、已在此迎候、由吳委員李專員領導步行至大塘鄉、該鄉戶數計三十餘、人約百五十、多爲苗民、屬青苗種類、吳等到臨、即羣集空地、吹笙舞蹈、表示歡迎、後由吳李慰問、並贈鹽布酒等物、並攝影盡歡而別、

▲到把火寨 在大塘逗留約半小時許、即轉往把火寨參觀約十二時抵達、該鄉苗民較大塘爲多(亦屬青苗)、更由鄉長召集鄰村苗民、男女兒童、可三四百人、開一盛大之歡迎會奏笙歌舞、極表欣忭、吳委員李專員先後用備單之語句演說、由熟苗翻譯、苗苗異常感奮、贈鹽布等物後始散會、復步行至閣坡乘車返筑垣綏靖公署、時已下午三時矣、

●文學名家文公直先生標點與衆不同第一善本●名學家謝葦豐先生校閱

曾文正公全集

發售預約 祇有四天了

◆書肆未有‥人人必讀‥多多必備◆

今古推崇之讀物 齊家治國之主臬 立身處世之南針 補救人心之文章

搜羅宏富、校對謹嚴 印刷精良、犧牲贈送

希世珍本●普及大衆

預約價 洋裝三十二冊△預約祇收國幣三元 精裝四大厚冊△預約祇收國幣四元 外埠另加寄費五角

出書期 五月卅日在上海完全出齊。

預約期 △預約同時截止▽

△贈品 凡在本年五月三十日。預約期前。直接向敝局預定曾文正公全集者。每部附贈曾公眞像一幅。并曾公的筆對聯一幅。以留紀念。藉表優待。

書六百萬言類目列下

曾文正公奏稿 十八家詩鈔 經史百家雜鈔 經史百家簡編 曾文正公文集 曾文正公詩集

孟子要略 曾文正公治兵語錄 曾文正公日記 曾文正公年譜 曾文正公大事記 曾文正公榮哀錄

曾文正公家書 曾文正公家訓 曾文正公書札 曾文正公雜著 曾文正公批牘 求闕齋讀書錄 鳴原堂論文集

預定處 奉天鼓樓北大東書局 上海東方書局出版 大東書局代理

樣張備索

嗎啡中毒斷根

止痛・鎮靜新葯

嗎魯達因 「旗牌」

【特徵】一、本藥品質優秀鎮痛、鎮咳功効迅速 二、本藥品之功効適可謂嗎啡及考坧因之間 三、而對人體絕對無害、可謂嗎啡之優良代用藥品

【用途】效 電陣痛能鎮靜、止痛、止嗽、若不多和嗎啡、考坧因的效用相似曾通中毒病可以輕而且快的消去嗎啡、考坧因的效用對病者速用的時候兒除去嗎啡、雖然長期的連用其效力不能稀有減弱其他任何藥品能比此藥効用好的考坧因等的不舒服之缺點外沒有其有井且中嗎啡之毒者用之治療尤爲相宜。

【適應症】嗎啡中毒 凡可以用嗎啡、考坧因、比較的需用很久或要加量注射者不能中嗎啡的危險的毒道可以不用嗎啡的可以很好用嗎啡、及考坧因之適應症本藥品對於此等病症之鎭痛鎭靜功効尤爲迅速。本藥爲中毒脫除之後乘勢藥品、其療法結果良好不同一如嗎啡及海洛因之日漸減輕、而以本藥品代用之或注射之無不通宜。其他如頭痛、倦怠、鎭靜等無不適應本藥品能使服者神清氣爽、鎭靜安眠身體、愉快百病霍然、功効偉大、無上良劑。

【用法及用量】一回一筒(〇・〇一格蘭姆)注射在皮膚之內

【包裝】一一cc一〇管裝 注射用一、一cc五〇管裝

輸入發賣元 植村製藥總廠 京城府南大門通二丁目

批發處 井上誠昌堂 新京 奉天

日本賣藥株式會社 大連・奉天・哈爾濱

備至各大藥房均有寄售

中光電影院

五月廿六日至卅日准演

曾赴國際電影賽會歸來之藝華公司出品(此外加滑稽笑片兩片)

前集 女人

黎明暉主演

一日一服！精神飽滿務用

哈蕾亞卡 はれやか

強壯胃腸 新頭痛疲勞恢復劑

城內 會仙電影院

天一公司 偉大巨片

注意 還有兩天機會！ 難得切勿錯過！

紈珠 又名即有聲空谷蘭

五月二十九日止

由五月三十日公映

雌雄劍

中國空前武俠香艷神秘名片

如急忘賜貴將款匯至哈爾濱道外中十四道街珠謙藥房函購印寄

此藥(亞咖單林)戒烟無痛苦。斷癮急神速。保無洩瀉。精神加倍。潤腸開胃。養血安眠。烟癮深淺。限日戒斷。不再思食。服用此藥戒烟時。照常吸烟。每於吸烟後。隨即吸藥膏(亞咖單林)一口。不悞公事。照常辦公。謹將戒除烟癮日期開列於後。每日吸烟一錢以下者用藥一料七日斷癮。每日吸烟二錢以下者用藥二料十四日斷癮。每日吸烟三錢以下者用藥三料廿一日斷癮。每日吸烟三錢以上者按日烟量加藥定能戒絕。吸此藥膏後自能使吸者見烟自厭。日烟漸減。每日隨大便逐漸降下。不傷元氣。戒後癮斷除。

亞咖單林各省代銷一◎一新京泰和祥。哈爾濱協天西藥房。安東東益增遠。三江省德慶宏。延吉全泰恆。奉天恆濟堂。吉林三益堂。錦州仁濟藥房。黑河寶興隆。熱河廣濟堂。營口洪春堂。龍江世界藥房。各埠縣鎮均有代銷處。函購原班回件。不加郵費

天下一品

萬字老牌醬油

日本國之一年間醬油釀造額四百萬石 本工場是日本最大工場釀造最優醬油 本工場一年間醬油釀造額六拾萬石

資本金參千萬圓

野田醬油株式會社奉天出張所 奉天宇治町六番地 電話二六九七番

新京特刊

壁東題

第一一九號
盛京時報新京支社
新京八島町三十二番
電話二五一七番

登極週年紀念 教育展覽會 訂六月三日開幕

滿洲帝國教育會新京分會籌辦中之登極週年紀念新京教育展覽會、現經籌備就緒、訂於六月三、四、五日每日上午九時至下午五時在西二馬路自强小學校舉行、茲誌該會會序如左、

登極周年紀念新京教育展覽會

開會式（六月三日上午九時）
一、升揚國旗（唱國歌）
二、向國旗行三鞠躬禮
三、遙拜
四、致開會詞（會長）
五、總裁訓詞
六、來賓祝詞
七、三呼萬歲
八、啓門

閉會式（六月五日下午四時）
一、會長致詞
二、報告展覽經過
三、閉會詞（委員長）
四、降國旗
五、三呼萬歲
六、閉會

本會臨時酌量情形延長日期時則閉會式於最末日舉行之

頒獎式（六月八日下午一時）
一、會長致詞
二、報告成績
三、頒獎
四、總裁訓詞
五、受獎生答詞
六、餘興

市青年團制定團則 即將舉行結團式

本市教育當局爲謀鍛鍊一般青年之身心並啓發共團體之觀念以期國民精神之向上起見、前會擬在本市組織新京特別市青年團、並已製定該青年團之趣旨書、團則等均經提出事務會議通過、而呈請市長審閱、一俟批准即可實行招募團員一節、早誌百〇五期本刊、茲聞該團業經新京特別市長許可設立、該發起人等即準備徵求團員、擇期舉行結團式、茲誌該團趣旨書及團則如次、藉以喚起一般青年之注意云、

新京特別市青年團設立趣旨書、

詳考當今國內情勢、誠以鍛鍊青年之身心及涵養國民之德性爲急不容緩之事、回顧建國於茲、已四越星霜、的吉日於去年三月實現國民渴望之帝政、於是滿洲國之基礎愈益堅固矣、吾儕滿洲國民除慶祝一週年大典之外、更應急圖建設、使我滿洲爲世界模範國家於他日、而爲國家中堅份子之青年者、對於建國之精神及國民生活上必須之道德務須十分了解、躬行實踐、涵養犧牲盡職之精神爲急務、是故以養成規律協同節制諸德、及剛健忍耐氣不拘形式專重內容爲青年團創立之主旨、蓋規律協同節制忍耐者、爲國家社會組織上及發展上所不可缺之美德、即國民團體生活之原動力、亦復賴此以成之、爲貫徹吾儕祖先所創永久不滅之眞理與精神、及現在堅實之王道國家、我輩青年應具絕大之覺悟、以粉身碎骨之精神、努力滿洲國之健全發展、上參國情、下體民意、將思想之團結、姑置勿論、須本諸規律協同忍耐之精神上、着眼訓鍊、凡社會人士、必使家喻戶曉、趨諸美德、人人純健、此青年團之所以創設也、

新京特別市青年團團則、

綱領
一、愛護國家遵崇皇帝、
二、造成忠誠勇之健全青年、
三、常要幫助他人、
四、身心要鍛鍊、思想要覺悟道德要涵養、

目的
鍛鍊青年之身心、啓發團體之觀念、以期國民精神之向上爲目的、

名稱及資格
一、本團命名爲新京特別市青年團事務所、設於新京特別市公署教育科內、
二、團員資格　凡在新京市內居住年齡在十五歲以上二十五歲以下之男子、皆可加入、（組限於兒童團員以外者）、

組織
一、本團設有左列之職員、
團長　一名
副團長　一名
部長　三名
幹事　若干名（其中有常務幹事一名）
顧問　若干名
此外爲統制便利起見可設置班長若干名
二、分別部門如左、
（一）公民教育部
（二）訓練部
（三）作業部
三、設立青年訓練所、造成優秀之青年培養中堅之團員成績特優者可酌考爲各衙署之官吏、

細則
一、團長、由新京特別市長充任
副團長、由團長指定之、
指導部長、由團長委囑之、
顧問、經副團長和部長之、推薦由團長招聘之、
幹事、由副團長以下各部長協議結果再經團長許可而任命之（但內有常務幹事一名由教育科之職員擔任之）、
二、役員之任期以一年爲限但可連任當選（選舉法另定之）、
三、入會團員須到役員處報名經役員審查認爲合格後方准入會、
四、團員有違犯本團宗旨者由役員會議判裁開除之、
五、本團之經常各費由新京特別公署支出之、

事務細則、
一、顧問、應團長之資詢計畫一切重要事項、
二、團長、總掌本團一切事務、
三、副團長襄、助團長處理本團一切事務、
四、部長、承團長之命令分担各部事務並可發表意見協議指導本團一切事項、
五、學務幹事、秉承團長命令常川經班本團一切事務、
六、訓練所講師由役員兼任之但過必要時可報聘指警員、
七、每年關定期總會一次由團長招集之若過量要事項、團長得招集臨時總會、
八、總會審議在列事項之概
甲、預算、決算、
乙、本團規章之改正及一切感革事項、
丙、事業之計畫、
丁、其他一切重要事項、
九、提出總會之議之議案若不得出席役員半數之贊同名概作無效、

組織
團長—副團長—教育部長／訓練部長／作業部長—班長
顧問
幹事

組織細則
教育部、利用民衆學校受以公民態度之教育、
訓練部、以涵養公民應有之道德爲訓練之標準、
作業部、爲養成其犧牲盡職及互相扶助之精神而與以相當之作業、

注意
公民教育可斟酌時勢在必要期間中止文藝講演等、工作而以日語及其他必需之公民教育爲主體、
在練習期間可暫時停時體育各部事業細則另定之、

飯前唱感念皇恩歌 合王道教育之旨 高尾督學官參觀維城校訓話

中央文教部於日前特派督學官高尾亨一氏赴奉天維城學校視察、並在該校禮堂訓話略謂「方才參觀貴校、覺得學生精神實較國內其他各校爲上、在學生午餐時、飯前先唱感念皇恩歌、猶合王道教育之旨、貴校爲滿洲皇族學校、與滿洲國爲特殊關係、更應極力勉勵、將來在國家作特殊之事業、方不負皇帝陛下對貴校之厚望、在過去之教育、徒講虛表、不顧實際、實爲亡國之教育、滿洲國爲新興之國家、應免此弊深望諸位對德、休、智三育深加追求、以修完整之人格、作國家之中堅人物、以增東亞之光明、想貴校有以身作則之校長、衆師生當能景從、貴校之發展、定行無量云云、講演約二小時半、講演畢、與該校師生合攝一影、並由該校長慶厚氏招待高氏與衆學生會餐、至下午五時、高尾氏始興辭離校、於昨日高尾督學官已返京將該校成績向文教部報告云、

新京聯合防護團 行初次防空演習

預定於二十六日下午二時在大同廣場及西公園舉行之新京聯合防護團最初次之防空演習、屆日因雨改於附屬地新京商業學校舉行、參加者爲該聯合防護團附屬地及城內團員、共達二千人、演習防毒、消毒、交通整理、避難所管理、警備、救護及警報傳達等行事、至四時許、演習始行完畢云、

赤十字社京支部 行春季地方施診

日本赤十字社新京支部、本年春季地方巡迴施診、施行日期規定如左、
二十七日　公主嶺滿洲街
二十八日　郭家店
二十九日　四平街附屬地
三十日　四平街滿洲街
三十一日　雙廟子
六月一日　梨樹縣

又該聯合防護會豫定於六月二日及六日再舉行第二次防空演習云、

天花蔓延 當局急施防禦

於日前本京附屬地突發天花患者、數日間傳染蔓延來勢兇狂、刻據調查附屬地罹該症者陸續發現達十五六人、全市驚震不安特別市公署及滿鐵衛生當局急施豫防工作、市署自發生之次日即向各機關學校强施種痘、至今日市內尚未見該症發現云、

普及一般防空知識 令各商號陳列模型 市公署已函商會

關東軍計劃中以新京市爲中心將於本年六月中旬實施防空演習、並組織新京市區、附屬地區兩防護團以爲參加團体各節已迭誌本刊、茲聞防空協會新京支部爲期擴大宣傳以普及一般防空知識、特於日前函特別市公署請轉函市商會令代指定市內大規模商號三十餘家、各別通知飭於六月十日至十六日在各該商店玻璃貨窗內一律陳列具有防空意味之物件一星期、該陳列物件之一部由防空商會供給防空用具、其餘則由各商自行籌備云、

防空協會支部 舉行茶話會

爲酬謝捐助防空義金之本京各商號、並爲普及一般防空知識起見、防空協會新京支部於二十五日下午七時假本京西四道街新京市商會會議室舉行茶話會、及電影會、共招待商號百餘戶、至下午十時頃、始告散會云、

「敬天護國」 前市長題公教月刊

本京天主教堂爲宣揚教義起見、決擬編述公教月刊於本京發行、聞創刊號已定於六月中旬出版、前新京特別市長金壁東氏並爲該刊題贈「敬天護國」四字云、

陳悟官聲不佳 各方屬望易人

厥自建國之後新京隨首都之隆盛、中央地方之機關如雨後春筍先後成立者、不知凡幾、而我滿洲地處邊僻、教育不興、文化落後、而各機關所需要大量之官吏、除得以採用日人之外、其大部分重要職缺之勝任人才、宜乎嘎嘎其難得、故言及今日之官吏除少數頗有覺悟者外、其無氣節、喪淸廉者比比皆是、如上期本刊所載首都警察廳高級官吏之賄案即其一例、茲聞有實業部鑛務司司長陳悟其人者蓋亦非政界之善類、氏以福建人自稱、實則台灣產、自幼漂游閩浙江蘇各地、滯跡於上海尤有相當歷史、知之者莫不識其爲一江湖老手、乃新國突興竟官進僞任之尊、因而氣焰萬丈極力擴張私黨以企大權之入握、蓋我國鑛業法迄今尙未公佈、一般企業家、待期觀勢者大有人在、氏亦深以此爲有機可乘、故外間對氏輿論頗爲不佳、此次內閣更迭人心爲之一新、而部內外關係各方面對鑛務前途並優秀人選屬望於當局極爲殷切云、

關於家計調查簿塡寫上之商榷（下）

（李守仁）

實在說還是那現金八角上下錢的作用、如因爲送給朋友便目作實物支出、似乎太單調了、如果要說是實物收入與實物支出對比的話、則家計簿篇首的說解第六節第二段又將『消費』包括在內、對於究竟是否依實物收入而塡字實物支出、無一定之規定、則一種現金可視作實物支出、似乎有點籠統了、

丙、收入現金塡寫之商榷、

在家內現計簿金收入上之塡寫、規定的範圍極廣、而家計調查期間、僅五六兩個月、假如在這期間內、塡寫者生活發生了異狀、或者是因爲賭博輸了一筆巨欵或者因爲結婚張羅費用此時巨額之費用當無法支出、而將自己的金器或皮衣質諸當舖、得了一百元或者八十元的收入、這種收入當然也要塡寫到現金收入裡面、然而實在這一百元或八十元的收入、簡直是家長一筆巨累、不但不是收入甚至比支出還要多加利息、個人的意見、以爲此種收入不應目之爲純收入、應當特別的記一筆、使其另表出一種形態、不應一總混在收入上去、最好是附在備考欄內載明『×月×日在永衡長當金鐲一付計國幣九十圓正』、而不計入現金收入欄、因爲這種收入簡直不是收入啊！

丁、其他的意見

當記完一個月的家計簿時、這個月的工作便算全部告終、而將所餘的一切、不論他是現金或者是實物、直接就滾存在下月、這是『家計簿』的辦法、這裡很明顯的在這二段過程之中、缺少了的一種連繫工作、使辦理統計者和塡寫者均難以明瞭這一個月內的總收入和總支出、究竟這個月餘盈究竟是多少、虧欠究竟是多少、這是一個月裡生計上首重的關鍵決非『上月滾入』所能包括無遺的、所以個人主張在月終塡寫日和『上月滾入』之中、加一個總支出收入的統計頁共式樣宜如左記、則自然、得力的多、譬如質當的收入、當然是這個月虧空的、如質當九十圓的話、支出上必較收入多九十圓、無疑的表示出家長在這個月是虧空、是一目瞭然的事實、

（凡是質當的收入、遂有借貸的收入、全應列入下表『虧』欄內、不屬於收入之部、讀者應分別淸楚）

	收入之部		支出之部		總計	
	現金	實物	現金	實物	盈	虧
金額或估計額						
貨幣種類						
備考						

戊、結論

爲了獲得國民實際生活之正確資料、從事進而研究到諸般社會的基本問題上、有賴於流計處這次舉辦的生計調查的地方正多、同時也可想見這次舉辦的嚴重意義、無疑的我們希冀其圓滿的成功！不過我們爲了熱心的驅使、很願意說一點話、我們的意志是誠的是切迫的、希冀爲了一點睞話、而引起來高明的不棄、（完）

春季賽馬 因雨延期

新京第二次春季賽馬會、因雨已決定展期如左、
六月一日、二日、五日、八日、十日、十五日、十六日、十七日

湘繡與永久紀念
餽者費少許之金錢
受者得永久之紀念

獻佩偕老琴瑟在御
用湘繡紀念結婚使人彌增愛情
華封三祝天保九如
用湘繡紀念做壽可謂順乎人情
新屋落成美奐美輪
用湘繡紀念賀房令人愉快心情
黯然魂消送君南浦
用湘繡紀念送別最能聯絡感情

敝莊並精製美術鏡框採辦眞正精良湖筆若黨月軒湖筆雲和閣湖筆統歸敝處莊獨家經售定價從廉保管耐用批發零購均所歡迎

新京三馬路 萬源湘繡湖筆莊謹啓 電話二五五二番
奉天售貨處 萬源湘繡筆莊、吉順絲房、中華書局

中原洋行
新貨到了？
洋試帳簿　學校用品　商業文具　和洋紙類
東亞膽寫版　製圖測量器　家庭事務用品　官廳御用達
新京日本橋通七十四番地
電話長五四四一番

聲明取銷奉天支會

查奉天支會會於大同二年七月間成立以來多有違章之處迭經着令改正毫不介意茲於上年竟用世界大同佛教支會名義自製會章等情當經敝會聲請文教部備查在案詎料該支會仍用本會對外殊有未合本會恐各界不明眞像除函請奉天省公署備案外特此聲明

新京世界大同佛教總會啓

遺失圖章徽章等件啓

啓者五月七日匪陷本鎭掠去敝會圖章一顆長戳一個會長李永陞副會長新長廣侯邦春委託書二份手戳三個會員名冊一本會員高占昌六零三四號徽章證書各一份再李永陞道德會職員章證書各一份除呈報總會補發外無論落於何人之手概作無效特此登報聲明

博濟慈總會阜新縣淸河門鎭分會啓

聲明遺失會章事

逕啓者博濟慈善總會舒蘭縣分會將第一一六七號及第四九零二號會員章遺失並榆樹縣大于屯分會第四七六六號會員章遺失此後該會員章無論落於何人之手概作無效除報總會補領外特此登報聲明

舒蘭縣分會 榆樹縣大于屯分會啓

永別芙蓉花逃出苦海

此之爲人患者大莫大加洪水猛獸鴉片嗎啡之類是也然洪水可由江河而疏瀉之猛獸可由山峪而遠逐之此二端雖大非飢荒年而輪迴可避而可防之惟鴉片嗎啡之害大矣近百年來蔓延殆遍損人精神墮人志氣減人壽數其害言不盡矣式有關人道不能不設法維護況我素研究西醫能坐視乎敝人有見及此惻然憫之爰遵西法用科學化驗現已製成無毒之良劑搶上斷癮歷經診治全活人數已有數百人之多由此視之吾敢大言無畏其效通神有巧奪天功之力非揚其美愈者屢屢贊之凡染斯患者盍興乎來

各種特色例後
一　戒除迅速無有危險不受痛苦不悞工作
不吐不瀉不乾不燥
二　每日照常吸烟至烟不能下嚥爲止由戒除以後永遠不能再吸見烟嘔吐
三　戒除之後大便暢利精神爽快恢復健康
四　返老還童
無論癮量輕重完全負保險責任如癮不除者分文不收忌費低廉

前哈爾濱守田醫院長 劉守田謹啓
診察所暫設新京北門裏專賣公署斜對過新記號樓上

眞正老牌青春腺買一盒送一盒

青春腺

青春腺之發明

生理學大家德國施泰乃哈博士取幼稚動物各若干移植雌性卵巢於雄性動物內則見移植卵巢之雄者顯爲女性軀體矮小皮毛柔軟陽物萎縮乳房澎漲此雌化之雄動物性格完全改變性交力喪失一切舉動皆如女性更移植睪丸於雌性動物內雌性之物其發育與雄性者殆無差異皮毛變化乳房萎縮此雄化之雌動物有顯著之男性對於女性之同類反挑其春情欲遂交尾之情慾更施行試驗於人類移植男性睪丸於女體內而去其卵巢則女性聲容笑貌與身體發育忽變爲男性且生鬍鬚移植女性卵巢於男性內而去其睪丸則男性之聲容笑貌與身體發育忽變爲女性乳房澎大更用狗鼠等老衰動物實驗結果其青春腺結果青春綫細胞特別增多老衰之動物忽由遲鈍性變爲活潑性食慾飲進體重增加加毛髮脫落之皮膚上重生美麗之毛髮性慾與色性均非常增加忽由老衰而變爲少壯壽命較同類未受術者長三分之一更施行試驗於人類則衰老者忽返爲少壯髦年者忽變爲青春體力容顏情慾與少年無異返老還童實有其事其國轟動驚爲神奇本藥尤更本其學理製出男用女用青春腺新藥二種服之可恢復青年之强生殖能力與用手術可奏同一之效果云青春腺藥片由（動物（青春腺）體之內分泌物集合而成故於服藥無效之生殖器性神經衰弱症、及精力消耗、全身倦怠作事厭、倦易感疲乏、不眠等、及生殖機能減退（早洩勃起力退陰委）性慾減退、性感缺乏及發育不完、全新陳代謝機能衰弱症、心臟代償機能失調症、消耗衰弱症、初老期衰頹、女子經脈不調、過多過少經脈閉止不妊娠半産子宮寒冷、赤白帶下、腹痛、交接快味缺乏、及卵巢發育不良者、更有特效特別有效更據日本榮田博士試驗鴉片嗎啡者之試驗報告云、服、青春腺 可逐漸減其鴉片嗎啡用量、至完全戒絕、且毫無痛苦、體弱身瘦、可立即强健改良血色增進食慾、振作精神實爲戒鴉片最新最靈最安善之奇品、以其用動物內分泌腺製成不比草根樹皮等藥不與受空氣變化故青春腺裝在四個眞空管內受空氣變化減少藥力服後能將體內老衰物質排出以生新質故有返老還童之効、

△效驗▽ 老翁服回服青春、生殖力還少復活、老婦服月經復至血氣旺盛還爲少女妊娠女子青年服元氣百倍、健腦强精增進記憶力讀書不忘、
△區別▽ 男子不可服女用青春腺、女子不可服男用青春腺、因各有各效、錯服無效
△價格▽ 每盒服七天售現洋五元賠送期內買一盒送一盒過期不賠不送應售五元

▲外埠代售處
奉天金城藥房　安東端祥泰　營口中西藥房　吉林五洲藥房　新京新華藥房　新京五洲藥房　哈爾濱華美藥房　普蘭店志義成　瓦房店康德記　凌源萬育堂　安達站義泰隆
孫台德祥厚　洮南德慶紅　江省德泰盛　吉林中西藥房　新京中興藥房　哈爾濱金勒先　普蘭店康德記　皮口集義成　赤峯道生藥房　圖們大德元　吉林新興藥房
四平街天德堂　遼陽泰和堂　大連華泰藥房　新京中西藥房　新京中法藥房　哈爾濱環球藥房　旅順大德堂　金州志養成　承德全富興　撫順信仁堂

總分銷處駐新京四馬路上海哈德洋行

君為目力計
請戴本行眼鏡

儀器精良。驗光準確
質料高上。售價低廉

城內中街大西門裡 亨得利鐘表眼鏡行

Neo Pedinal
Sedative and Analgesic

鎮痛 鎮靜 鎮咳 新藥

〔麻藥手續不要〕

內服 北地那兒

(嗎啡鹽類中毒脫除新藥)

〔本藥之特長〕鎮痛、鎮靜、鎮咳作用迅速如火、長期使用毫無增量之必要、對胃腸麻痺及習慣中毒之性全無、故以少量能治、嗎啡、海洛英、克德因之中毒症。此種中毒脫除療法、最適最良之新藥也。

〔適應範圍〕鎮痛、鎮靜、鎮咳等之必要諸症、不眠、喘息、嗎啡、鹽類之中毒脫除。

〔用法及用量〕一回、一cc一筒、注射於皮下或筋內之內、雖一日注射數筒毫無副作用及諸般心身障害、可以無麻醉癖。

〔包裝〕注射液 一・一cc 一〇管入、一・一cc五〇管入、一五cc瓶入、三〇cc瓶入
錠片 一〇片子、三〇片子、五〇片子、一〇〇片子、二〇〇片子

各地主要特約販賣處

安東 豐泰藥鋪　旅順 田中藥房
同 奉天 井上誠昌堂　哈爾賓 粗井泰昌堂
新京 佐藤廣濟堂　同 山本長壽堂
同 井上誠昌堂　同 旭昇號藥房
同 宮崎藥房　四平街 大連洋行
吉林 東洋大藥房　公主嶺 足立藥房
同 林盛堂藥房　鐵嶺 谷口十字堂
營口 松壽堂藥房　撫順 金森藥房
大連 中西大藥房　金州 鳴瀨大藥房
同 井上喜保堂　鞍山 東鄉藥店
旅順 溝上藥房　開原 森田洋行
宮竹藥房　遼陽 安達藥房

齊々哈爾 三大寺藥房
瓦房店 淺田十全堂
熊岳城 米谷宋濟堂
大石橋 廣津藥房
本溪湖 佐藤弘濟堂
鄭家屯 廣濟堂藥房
新民府 延壽堂藥房
洮南 和發順大藥房
郭家店 復盛藥房
雞冠山 日昇堂藥房

其他各地藥房販賣

滿洲國發賣元 奉天加茂町一三一 東京藤澤化學奉天出張所

腎虧百病生

腎為濾清血中尿毒之器腎如虧弱則尿酸之毒質隨血液之循環侵害身體各部以致病痛發生上列各症即因腎虧而起其最顯者為背痛腰痠若不速治釀成重症為患甚矣

兜安氏秘製保腎丸為專治腎虧之良藥功能化尿酸利小便清血液補腎力腎強血清身自健矣凡患腎虧者宜速服此信譽久著之保腎丸也

上海江西路四八九兜安氏西藥公司啟

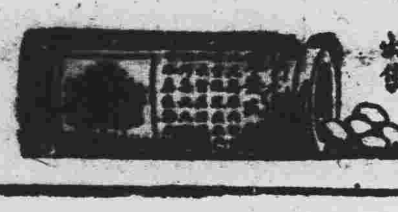

各埠藥房均有出售

河南唐河軍官述其腰痛如何為韋廉士醫生紅色補丸治愈

血虛血濁 足使壯健無倫者羸弱

君之體力無論如何强壯若一旦血液變為衰弱汚濁則病痛虛羸終必為患若不亟將血液培補使之强旺潔清君亦終無長治久安之日河南唐河陸軍騎兵第五師步兵營一連夏萬疆連長之經驗即是如此而夏連長現在仍然體壯力强乃完全歸功於韋廉士醫生紅色補丸治療恢復之功效也

夏連長來書云「鄙人先天充足身體素强嗣因攻讀過度腎部時患微痛迨後投筆從戎實行戰鬥生活精力更不加前腎部痛楚變為腰肌痛瘋而且四肢疼痛精神萎靡食飲乏味骨瘦如柴後有友人云及韋廉士醫生紅色補丸善治此種疾病試之果然情形轉佳繼續服用諸症全愈現在飲食精神均已復原是皆韋廉士醫生紅色補丸之所賜也」

韋廉士醫生紅色補丸由其清血補血健腦强身之功已治愈千萬人之患腰肌痛瘋痛系痛神經痛消化不良少年早衰山嵐瘴癘消耗病後虛弱以及婦科各症其補血健腦之功馳名寰宇其治病强身之 老少無不咸宜

各大藥房均有出售或向上海江西路四五一號韋廉士醫生藥局函購每瓶大洋一元五角六瓶八元郵力免收 一切信件可由奉天和記洋行轉上海韋廉士醫生藥局

如果孩子煩燥不安

君可相信是因他的腸胃有了毛病治之之藥數劑嬰孩自己藥片而已此藥片乃是兒科良藥形式既美味道復佳葯性和平清胃潤腸而無絞痛之弊湖北武昌大板橋第五號汪範九先生來書云「小兒光華出世後常患大便鬱結故常啼哭不休延醫診斷皆稱乃腹中之病但服藥均不見效嗣蒙友人張君以貴局之廣告冊本相贈始悉嬰孩自己藥片為兒科聖品遂給服之果然不久不再啼哭自後閒嘗給食一二片至今百病消除肥胖異常闔家老幼莫不歸功於嬰孩自己葯片也」

嬰孩自己藥片治療嬰孩食積發熱肚痛腹瀉嘔吐傷風痰厥蛔蟲出牙痛苦其功效之神速與不安無有能出其右者如尊處無從購買此良好穩妥之兒科專葯可直向上海江西路四五一號韋廉士醫生藥局函購每瓶七角六瓶三元五角郵力不取

聞吸芬芳馥郁之大仙女

吹氣如蘭 真是一快

大仙女香烟

CP-54

社會小說 財色婚姻 (二八〇)

(儒丐著)

二十三、結婚以後之種種

金珠見說。未免有些不甚滿意。因爲他的抱負。不但每月幾分紅利不足以打動他的心志。便是立刻教他去當麪粉公司的總理。恐怕他也不屑爲。他說這樣希圖吃月利的人。都是無聊的日子老。正眞有爲的青年。萬不能老早的在經濟上就有了什麼打算。無奈他對於他這位岳父。在平日是認爲最有恩義的。自然無論什麼事。都要替女壻策萬全。這加入股本的事。無疑的也是爲女壻增加利益了。但是這有限的幾文紅利。又濟的了什麼事。眼見四五千元的現欵。已歸公司所有。自己現在用錢的當兒。倒不能自由支配了。但是他又不好近直反對。只得婉轉着向林老先生說。

『您已經把這錢買了股票麼。有沒有轉圜的餘地。我想這事遲些日再辦吧。因爲目下我正用錢。』

林老先生見說。笑道。

『你用什麼錢。照你這樣毫無計較的用錢法。那是很可慮的了。你必須聽我的話。把那無謂的開支收斂收斂。作點生利的事吧。你看用錢。只管跟我說。這筆整欵。雖然是你的。却得由我替 你經營着。不能教你們把牠花了。等到日後有了好處你就知道我的用心了。』

若是普通朋友。未得本人同意。便把應行償還的欵項。說是給買了股票。這誰能答應呢。但是現在的金珠。對於這位林公。實在不敢有什麼爭執的舉動。第一。他知道林公很有錢。這種專斷獨行的事。雖然不合法。不能說不是出於好意。第二他和七小姐燕爾新婚。感情正在十分濃厚之際。寧可自己受點委屈。也不能教七小姐看 出他在錢財上竟自這樣小氣認眞。好在林公說了。用錢時和他說話。七小姐的匳資。或者也有相當的數目。他想着。到了爲難的時候。他們萬不會不接濟他。

流沙墜簡校補 【六】

(呂謇)

稾給類

第一簡(沙書第三二〇)『出粟一斗二升以食使莎車續相如上書良家子二人』云云。初版無考。再版據漢書功臣侯表。知續相如曾使西域。斬扶樂王首。此簡當爲太始五年以前物也。

簡牘遺文考釋。

第十三簡(沙書第一七四)初版無考。再版補稱乃史記滑稽列傳文。惟字句與今本略異。

流沙墜簡補遺考釋

第二十三簡(沙書第一八八) 簡文武威西平西郡張掖酒泉敦(煌)六郡。皆涼州刺史所部。再版據晉書地理志。知尚有金城西海二郡。此治無之者。因金城於泰始五年後改隷秦州。而西海已幷於張掖或敦煌。則此簡當爲泰始五年以後之物。其所以首記武威者。涼州刺史所治故也。

總觀再版補訂前說。刪繁去蔓。不可勝記。此外流沙墜簡考釋補遺復增王氏甲寅題跋一通爲初版所無。前賢爲學新知舊識。轉益深沉。非書成便可謂卒業已。 (未完)

藝壇展望

觀「漁光曲」後 (續)

(王俊玲)

並且當他拿起 刀來的時候我眞希望他殺掉搖尾乞憐低首下心的人來。和朝三暮四寡廉鮮恥的無賴。唉因循坐誤的青年呀。你們眞是枉生了一副頭顱。辜負了堂堂七尺。對於這種精神的小猴。該怎樣的愧煞…又聰明又潑野的小貓(小猴之妹)拿她那樣孝順心腸。斷定是『家貧出孝子』吧…當其公司招收苦工時。人山人海的爭前恐後。可是惟有小貓能屈己待人。同時知道是有慈悲的心腸吧！但是造物爲什麼如此弄人…正若點到他的名下而額滿—她知道母親和舅舅燒死了。絕望悲哭着的時候。又見子英她拿出子英給他的錢說『你的錢我是不敢要的…』這句話藏着多少隱情…唉—錢哪…

何子英對小貓始終如一的態度。着實令人可佩！他有改良漁業而奮鬥的決心。更令人可羨。當他學成歸國。那樣精明强幹。也眞叫人歡迎鼓舞…但是家破人亡以後。他滿具着改良中國漁業的雄心。終於成一種幻夢。唉！天下痛哭之人。豈祇子英耶…社會的礁是冷酷的呀！

萬人恨的何仁學。他那樣的收緣結果。固然共自作自受了可是大有作爲的子英。被他斷誤了！現在可惜！可歎！十九日脫稿於鐵路學院(完)

安東公園賞牡丹

(演南鶴)

只爲眞入時人眼。故爾多多種牧丹。園主愛他賜富貴。花王引我苦盤桓。十分春色香成國。幾丈藤蘿曲壓欄。葉綠英紅發滿圃。蕊儂當作畫圖觀。

弗知園主何心事。不種蓮花種牡丹。每日平安資竹報。滿畦富貴惹人看。淡雲微雨宜三月。萬綠千紅鬧百般。元寶山頭低首望。十分春色上欄杆。

飛花成陣賦

(王鶴齡)

單椆襄先生。敬和。『元韻』以爲韻。

花饑攻破花蕊圍肥。花壘百戰花襲四圍。百千蝶入陣中。攘墜丹朱點點。多少蜂迷陣外。探知紅紫霏霏。歌斜角勝。号鳧指揮。緣何雨後飄紅。偏似有心作陣。都是風前墮白。互相無翼爭飛。

原夫陣也者。或背水而破浪。或橫雲而捲霞。或弓飛彈而逐鸞。或搶穿花而吐葩。或星戈而昂榮。或霜劍而霜華。陣圖嚴密。勢交加。陣容無懈陣法堪誇。豈惟信『興信』。說黃沙。渭『唐太宗李靖』論四獸。更有載『張載』淚丹水。姚『李翊』賦六花。

玆乃花成陣也。壁壘森嚴。學桃李雲。荊棘之場沙淨。芙蓉之劍芒生。花塢圍綠戰鬪。花槍演道熟精。花園期突擾。花使興微兵。漫云獨鶴隊。應莊蝶蜂營。記他花陣花開離把葉芳踏襪。看這花偏花伍。似眞八陣圖成。

究其成陣。厥是飛花耳。花俘戌與。花國威振。花使出征。花姑激迅。四伏四伏。飛時蝶告雷屯。左攻右攻。飛虛嘹雷震。魚麗鵝鸛列陣。花從飛作安排。犬聚也羊葦也花以飛數退進。本是花驚風雨。墜落四周。直爲花開地天。稀奇五陣。

是蓋花落應時。花香過度。飛去陣閑。飛來陣布。演出花花世界。陣怎環攻。惹生陣陣狂風。花謝週護。陣旁花苦。忽北忽南。陣隔花衢。牛蔵牛露。驟讀過沙成舉好清除花下浮埣。倘撫聚石成城。應恭宋相散賦。

—代郵 子窒先生鑒。果肯見此文時。吉以住址。足下再行聞候可也。附註不鉺此覆。(小天)

扈從東渡百九詩 (九)

(袁金鎧)

海上遙望(六日)

韓湘蘇海壯奇觀。艦底縱橫氣鬱盤。俯仰乾坤無障礙。交通歐亞富波瀾。鳥蟾出沒光常在。蠻觸爭衡力任殫。浄滌塵襟闊大。難乎爲水付長歎。

午前五時枕上

風捲鶩濤猶未息。夢回孤枕有餘聲。須臾波浪頓平靜。惟覺兵輪自在行。

自橫濱上岸至東京路中

韶華滿眼趁鋒車。繁綠濱紛徇錦霞。一路暖風春氣盎。兩隄楊柳萬櫻花。

街巷人語

深夜的歌聲

(曾廣元)

在星期一的夜裡。時候已經不早了。同室裡的人們啊！都沈沈的入夢鄉去了。

全屋子中佈滿了淒涼的景像除掉了夢鄉的鼾息聲和囈語聲此外就寂寞無所聞了。

在這種長空沈寞。夜色深沈萬籟俱皆寂寞的時候。在這無聲。無息的當兒。忽有一縷的歌聲。從隔壁外緩緩的送入我的耳骨裡來！我的心弦忽覺一動啊！

但聽他的聲音！如泣。如怨如慕。如訴。喉嚨淸脆悲哀動人。但聽詞調是。『夜兒深了……夜兒深了……孤燈光……三更……三更難入夢……三更難入夢！……殘月影……引起潮思。風兒瀟瀟好比遊子的悲調。魂銷……萬里！千里離家臨行身上線幾條。壘在箱中不忍瞧。只怕見了淚雙流啊！父親呀！眼兒誰未見。心中只記牢。母親呀！兒未忘歸。慈心別焦。啊！這個歌聲。雖然一斷一續的吹來。中間的深情是天涯遊子的悲哀歌聲！啊！說不出的奇怪歌。怎麼停了許久啊！我也借着這萬籟寂寞的當兒。在腦子裡演一演悲哀的電影罷！一幕一幕的演着。還生出很多的幻想來。移時。壁上的鐘。噹……噹……的響了十一下。我也朦朧的入了甜蜜的夢鄉裡去了。

五。二十。寫於遼陽二中

匪中生活實紀 (四三〇)

(逵川)

予睜眼一看。原是同在匪中。遭難之何長茂。一面川手推擼。一面說你。由昨晚上就睡。一氣睡到這時候。鷄已開鳴。你倘打起大呼來啦。把人家鄉些唱洛子玩意的。都驚動了。吾纔眩喝你快醒。而起來坐一坐吧。予隨翻身起坐。即知。頃過各項佳境。原是濃酣一大夢景。令人再回的回憶。意外之樂。亦顧不得聽。何長茂。絮說。你怎麼大過年的。這一點飯也沒吃。你許多認的義子。及徒弟們。均來給你辭歲看你睡着。亦均未得行禮等話繼自行思憶。即古人雖有許多言夢的。亦未有。如予所作之夢。太亦長。而且淸。則況過於奇特耶。遙想古來。夢遊太虛。及夢符。夢蟻。何其多數如周文王。夜夢飛熊。來撞幄漢明帝。夢見金人於西方。孔子曾言。夢不復見周公。莊子夢翩翩然。而化蝴蝶。楊雄夢吐白鳳。江淹夢筆生花。諸葛武侯常吟。大夢誰先覺。平生我自知。草堂春睡足。窗外日遲遲。黃呂祖洞賓。邯鄲一夢而黃粱告熟。後稱功名富貴。原是醒來。一枕黃粱。雖屬較長。亦未如予金源。正在此匪窩中。遭受苦難之際。而竟作此。見所未見。遇所未遇。之佳況。天然之樂境。南柯大夢。而實令週而復始。廻環尋憶。而不輟。 (未完)

投稿須知

(一)凡來函稿須加句點

(二)稿紙須在一面書寫

(三)取錄與否概不寄還

(四)不予酬資亦不贈報

九星日鑑

五月廿九日　舊四月廿七日

水曜　乙巳　赤口　建　軫宿

▲一白之人持心濶達、宜勿靜思、斡旋則凶、丙丁丑吉、

▲二黑之人收入雖與 消費同額、亦爲幸福之日、甲乙辛吉

▲三碧之人、此日佳運日、雖不亟亟、亦能達目的、丙丁丑吉、

▲四綠之人若生懈心、佳運之神、亦逃之夭夭矣、丁乾丑吉、

▲五黃之人、所辦事業結果、反得預想外之良好、乙庚辛吉、

▲六白之人不談人事須保守家業則佳、巽庚辛吉、

▲七赤之人此日必生如越過重疊山嶽之苦惱、甲乙巳吉、

▲八白之人以實力而辦事、雖事亦成、卯庚辛吉、

▲九紫之人是日雖爲困難之日、然堅若持去必成吉、庚癸丑吉、

人間的恨事 【七】

(小天)

悼亡甥天錫……

此外她尚寫了幾首詩。是她打算自殺以前告別親友的。她詩所說的要死。似乎很愚。但恩愛出於至情。不是當局的人。那裡曉得這等難過呢？所以也錄在下面。

▲奉双親

滄海桑田有變遷。人生百歲必歸泉。奉語高堂宜珍重。萬莫悲哀損老年。

▲囑弟妹

姊弟同胞我四人。余如先死痛難禁。可勸双親解悲苦。汝曹方寸盡手足心。

▲囑夫

卅載夫妻恩義深。今將死別 痛難云。勸君休憶從前事。重娶娥眉調瑟琴。

▲遺諸學友

誼訂金蘭廿餘年。而今死別痛難言。諸君愛我深情意。圖報宏恩來世間。

▲與戚族鄉黨

諸公論我要詳察。非欲遺親圖自殺。自累累人誠是苦。莫如早日入黃沙。

▲與天下爲母者

學世爲娘請靜聽。傷心莫過慟兒聲。落筆皆成 千古恨。寫來誰不諒衷情。

她的學友很多。聽她想兒子要自。殺都來勸解她。甚至二十年前她的老師。如今都六七十歲了。也策杖到她家中囑她鎭定。不要胡想。更有寫信的。也有作詩的。天錫的同學。也有作文哀悼的。如今先把家叔勸她的詩錄在下面。

鏡波姪女鑑。前閱汝詩痛甚。歸家夜不安眠。因賦詩十首以誌哀。願汝效達 人知命。勿以過痛而傷心神。此囑。詩列左。

▲哭外孫王天錫七絕八首

悵悵奧哭泣沉疴。久臥牀頭苦若何。父喪傷心母灑淚。思兒悵有夜愁多。 (未完)

別錄

小品文的文體

(欽文)

一般的小說。爲着『具象性』。作者大概不直接發議論。在文體上是『單記』的。有了議論。用話。總是間接表現。借着『人物』的嘴巴說出。寫成書信。或者編爲日記。小品文不必這樣。有了議論。儘可以直接痛快的表達。

可是小品文。同一般的議論文也兩樣。普通的議論文關於事實的序述不得過多。只能占篇幅的小部分。小品文可以隨意。如果是速寫的性質的。不妨從頭到尾的整篇是記序。還可以用純粹描寫的『白描』。

這樣『議論』『記序』得以並列。處處都可隨意運用。作者很自由。好象是古文中的。『雜說』。雜說是『夾序夾議』的。大別可以分爲三種。第一種是序述一段議論一段的如蘇軾的『日喩』。第二種是把事實整個的序述以后再加上議論的。如韓愈的『圬者王承福傳』和吳敏樹的『說釣』。第三種是首先發一段議論的。如柳宗元的『三戒』其中先論那一種。比較起來。總是記序多於議論的。小品文也這樣。只是雜說中很少是純粹記序的。小品文却別有『速寫』的一種方式。是其中的異點了。

小說尚單記。注重描寫。作者的用意只於暗中表示。還要故意不明說。只是暗示。才能彀滿足讀者的『創見欲』因爲篇幅不受限制。可以多方的刻畫。所以不妨『暗示』。小品文的篇幅有限。如果也象小說的尙單記而暗示。恐怕表不透達。讀者弄不淸楚。難免莫名其妙。

正因爲明白表示。直捷痛快。容易領會。所以讀者。對於小品文總比小說來得歡迎——小品文的優點。於簡單明瞭以外。就在於痛痛快快這一點。自然。要寫得適當才可以達到這地步。

共實新近的小說。爲着容易普遍而激勵讀者。也得把事理解釋淸楚。交代明白。只是要以所寫的人物爲主體於无形中在記序上加以種種說明。很不容易做到。象雜說的夾序夾議。這才省力。也容易收到效果。那末。目前小品文的盛行。固然可喜。也是當然的了！

畫梅題詠

(周辨西)

▲紅梅

吟風舞雪態蹁躚。爛醉羅浮計亦安。誰識山林棲穩客。歲寒裘得寸心丹。

鐵石心腸氷雪顏。老來風韻不須刪。祇因貪向羅浮醉。酒暈光生世外山。

百花頭上儼然尊。眞似嬌春習氣存。休笑老逋寒徹骨。珊瑚滿樹映朝暾。

陽春消息任君探。乍折山花鬢上簪。淡淡胭脂染玉樹。錦雲千里夢江南。

三弄何人奏古琴。履霜舞雪早知心。玄壚初熟金爐火。飛出丹光滿樹林。

重到遼源喜而有作

(荊山)

丁未年曾宰遼源到任八日即逢九一八事變力維地方未受損失邑人感之自問殊無功績也此次因視察司法再到遼源地方日滿舊雨新知以及各界人士極歡迎之盛良可感也

昔服微官無所成。重來愧聽頌歌聲。辭官同灑新亭淚。全邑爭傳舊日名。召伯甘棠留紀念。兒童竹馬盡歡迎。故人相見無他語。共說當年患難情。

再到遼源感舊

重遊舊地久神馳。風景不殊勝昔時。忠雅交深情彌篤。歡迎望切怨來遲。撫民政拙慙令尹。治獄才疏愧士師。紀念荊山門當在。最難繫得後人思。

瀋陽電影院　四經路　七緯路

開演時間　每日 二時·五時·八時·三場

廿九日至三十一日

陳燕燕 高占非 談瑛 主演

暴雨梨花

聯華公司 巨片之一

此片：樓上樓下一律兩角

下期開演 「大路」 聯華公司不朽傑作

天一影片公司全部對白歌唱有聲巨片

重歸

開展着中國電影嶄新的姿態！供獻出天一公司美滿的收穫！

發揚人類互助精神！指示婦女生活正軌！

注意 開映地點 開映日期

大西關大街　天光電影院　價目 二角 三角 五角　時間 一點 五點 八點

今天開演　滑稽三大笑片

(1)相片場珍景

(2)漫畫大會

(3)好好先生

包你笑得肚痛　包你笑得頭暈

笑吧諸大家來參加盛大笑會！

機會難得　切勿錯過

第一商場內　明星電影院

由五月廿五日起至廿九日連演五天

上海友聯影片公司出品連部巨片

第三集 荒江女俠

陳鏗然導演

賀志剛 徐琴芳 文逸民 主演

下期接演 第四集 荒江女俠

自用電話三五四二　南市場　東安電影院

五月廿八日起至三十一日止

上海友聯公司武俠愛情巨片

俠士鋤奸

主演 嚴月嫻 華婉芳 汪福慶

本院晚場由八時放映

今晚廿八日

再來一晚上……好評·所以纔公演

務希參與此盛會……

現今正流行的

國境之街

新跳舞 歌

林田富美子 赤城靜子 椿道子 戶田英子

斯塔跳舞場

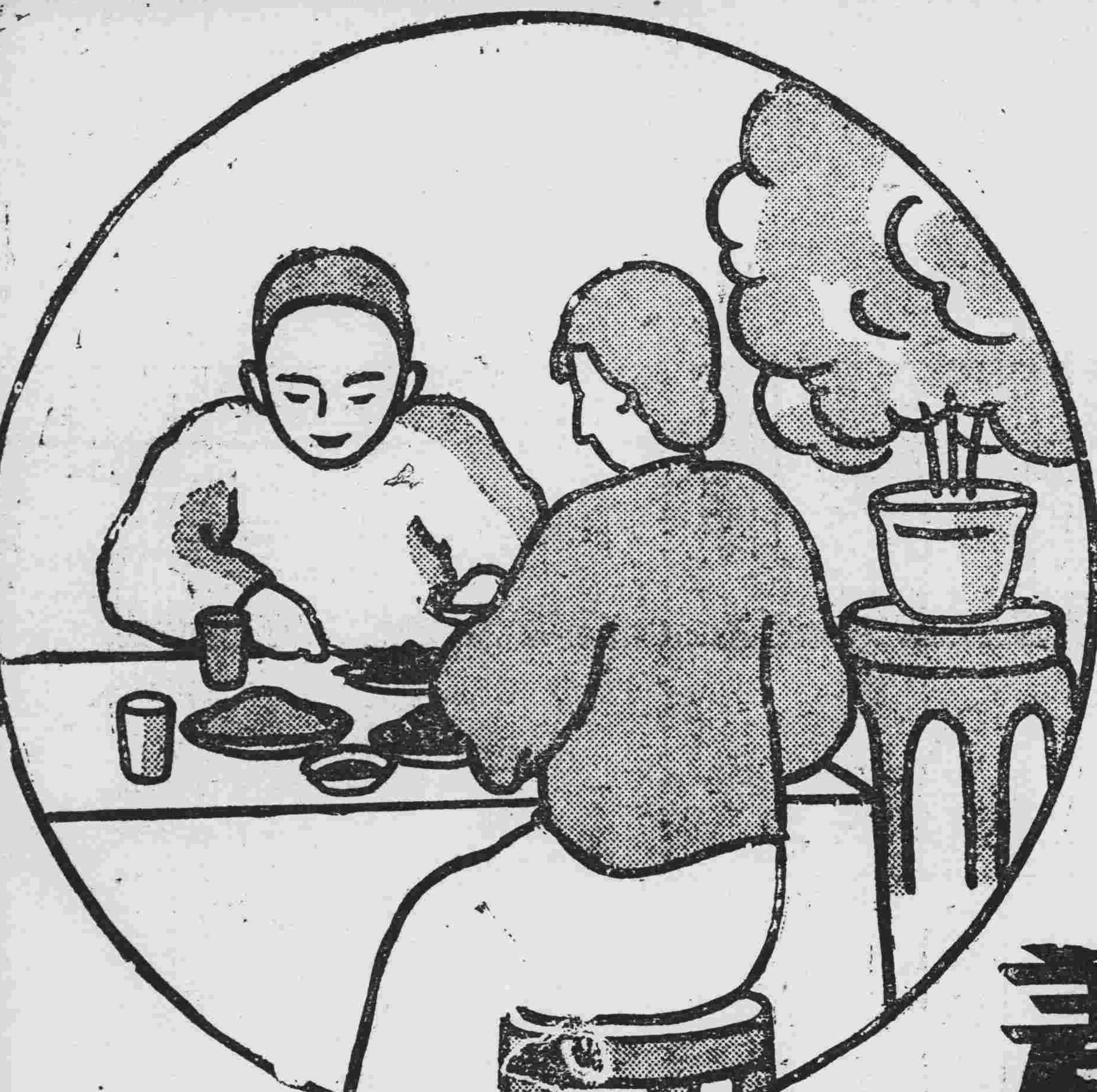

若素

宜胃腸兼榮養

毛髮長々不息、一面時々枯落、無稍間斷、與此同理、血肉・骨・膚・神經等均亦始終新舊相代。此新陳代謝之作用、如不能順利進行、則內臟衰弱、抵抗力減少、全身疲憊、結果招來種々疾病。

爲謀疾病之根本治癒、非用能增進全身之新陳代謝與榮養、且加旺內臟之機能與抵抗力之藥劑不可、此爲今日昌明之醫學所闡明之公理。據此公理、所得之酵素製劑『若素』非近代醫學界之世界的大發見而何。

宜乎、而今萬國名醫、莫不以『若素』處方於胃腸病、結核、產前產後之疾病、乳幼兒之疾病等、而捲起治療界之一大革命

世界治療界之新光明

宜於 食慾不振 又宜 慢性衰弱

食慾增進‖如服用『若素』、即覺腹空、食慾振起、所食皆味美珍饈、因而遂使法國大醫勿阿斯博士驚嘆曰『祇是可云食慾素！』者也、肺結核及其他沈重病人、最以爲苦且爲危險之食慾的不振、賴此新靈藥始能完全救治矣、

胃腸强壯‖如服用『若素』、則弛緩而呆鈍中之胃筋、漸能恢復緊張、結果胃酸過多與減酸症均能痊癒、瀉痢・便秘之人均得常便、『若素』之所以能一劑而兼一切胃腸藥所有之作用、且能根本治癒長年難治痼疾、不外由『若素』獨特之除去病源之靈妙作用也。

衰弱恢復‖雖用如何美善之榮養劑或强精劑亦未嘗有効之慢性病的衰弱症、一俟服用『若素』忽見奏効、即血色轉佳、体量旺加、較前判如兩人、令人驚訝、

榮養增進‖『若素』因將所有食品、所有榮養强精劑之全成分、綜合包含於一劑之中、且各該成分皆爲微粒子狀而不待消化即能吸收、故雖爲衰弱中之胃腸、亦能容易取之補給於全身始終保其適量。不止此也、與一般榮養强精劑之僅能補給榮養素一種、迥然不同、『若素』則能作用於榮養機能、造血機能以及全身機能、使之甦生、結果增進榮養上有驚人之偉効。

宜於 姙・產婦 又宜 乳・幼兒

母体保全‖姙・產婦如服用『若素』、對於惡阻・貧血・腎臟炎・脚氣・浮腫等諸症皆有豫防治療之効力、且無傷齒牙或早產・流產・小產之虞、同時使得胎兒乳兒健全之發育、

泌乳增大‖『若素』因含豐富之泌乳素故湧乳如泉、且成色至美、此項母乳所哺之嬰兒絕不患消化不良、骨軟化症、佝僂病等、

體質改造‖不得已而用牛乳或代乳粉等養育嬰兒時、每食餌混入以『若素』少量、則旣成與母乳同樣美善之食餌故無起消化榮養上不良之虞、且育兒上省事非鮮、故縱爲天生虛弱之兒童如給『若素』接連不息則、亦能改虛弱胃腸與呼吸器爲强固、絲便或顆粒・粘液等不良糞屎均歸正常、不患風邪、体量身長均加速增大、竟成健美体骼之兒童、

宜於 勞働・運動・臨考準備

防止疲勞‖作事繁忙、易傷身体之人、如服用『若素』則朝晚不覺疲勞、精神爽快、動作輕速、渾身即是潑剌青春之表現、日常之食慾與性慾能如願遂行、夜則飽享無夢之安眠、誠非古今東西所有强精祕藥所能比擬之恩物也

精力之持續‖体育運動選手、如服用『若素』則能收如何偉大之効果、已爲諸學者之實驗報告所証明、且爲國際歐林比克比賽日本選手等屢次實証矣、『若素』之所以有如此之偉力、蓋其成分之富有能持續運動精力上最有効力且有益於脚氣治療之優秀維他命B及其他貴重要素等一事、固屬主要原因之一、惟更須特記者、乃爲本劑特有『促進新陳代謝之作用』與『賦活細胞原形質之作用』所使之然也。

能率之增進‖此外『若素』有能使頭腦清晰、而增進記憶力之特殊的効果、故如服用本劑、則可提高事務速率、大有令人新添數手之概、故此乃近時不特運動選手且一般事務員考試準備中之學生等之所以最愛用者也。

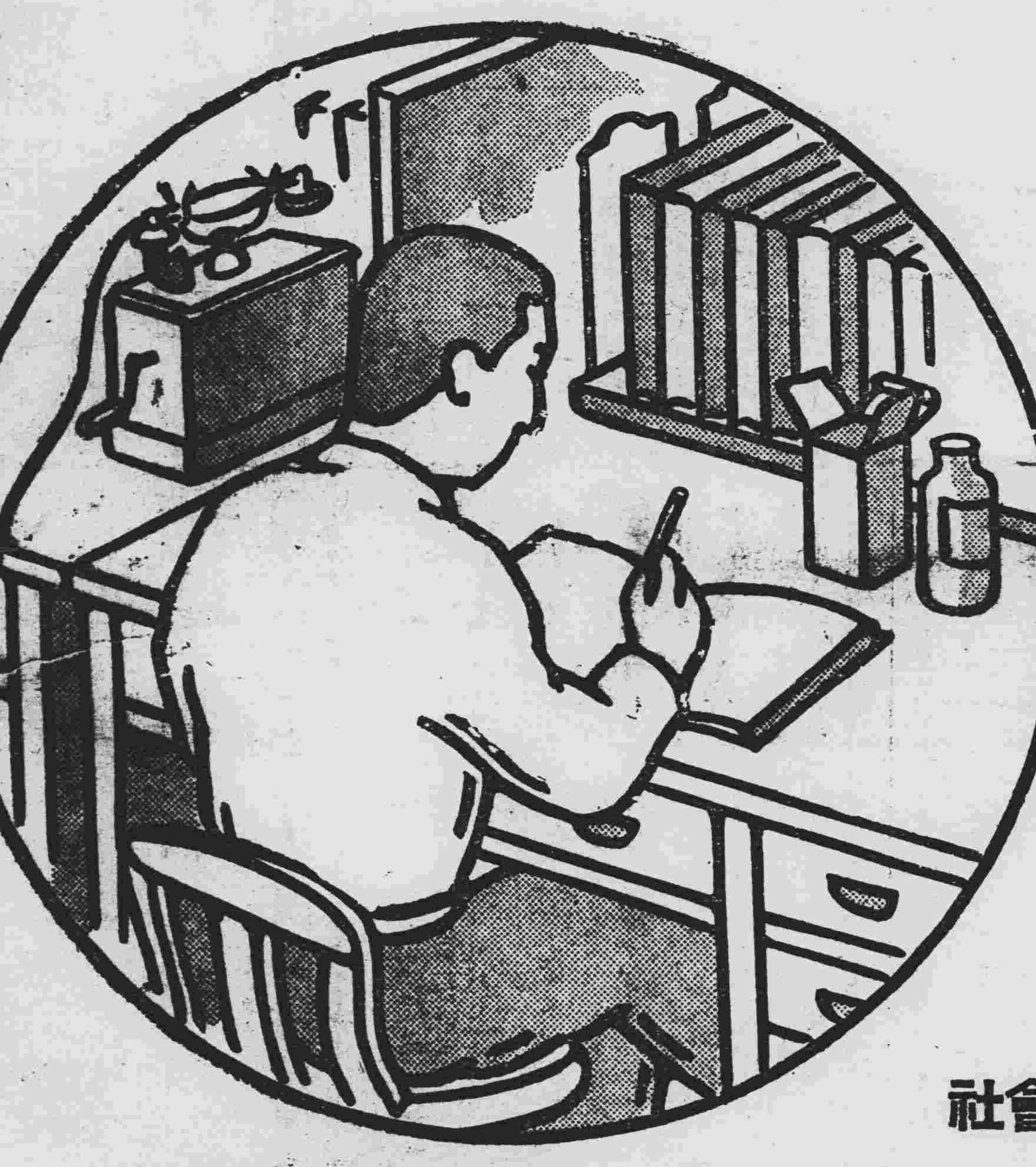

藥價低廉

粉末 三十日量 金壹元六角

（用量每日三瓦…一瓶裝九十瓦）

總發賣店
榮養與育兒之會
日本東京芝公園十一號地

滿洲代理店
日本賣藥株式會社
支店 大連市浪速町
出張所 奉天加茂町

◀其他各地著名藥店皆有出售▶

京師 新舊兩市長 定期交接

【新京】新京特別市新市長韓雲階氏、二十六日午后四時赴國務院、由張總理正式任命矣、但予定廿九日午前八時與金前市長之間、舉行交代事務、繼而招集市公署員一同、由金前市長致退任之詞、金氏定同日午前九時廿分由新京起程、乘車經哈爾濱赴新任地齊齊哈爾赴任云、

商務會 開定期總會

【普蘭店】本埠商務會、會長王心純、於日昨、發出啟事、通告各商、定於五月廿八日、午前八時、假民務會、議事室內、開催本年度、定期總會、討論一切事項、議案為九年度決算之報告、及十年度預算之報告、九年度、事業之報告、役員辭職、補選之事件、定款變更之件、特產割、徵收方法、

變更之件、及其他關係之事件也云、

連市商會奉命調查 小洋錢流通額 並討論流通禁止對策

【大連】關於小洋錢禁止流通問題自日人側倡起後、已陳情於當局、而關東州廳財務課管理局、以為該問題之實行、陳於理不甚充足、且滿洲商民恐又關係重要、因故特搜集該項資料、並通令市內三商會以間財務管理局駐在員、從速調查市內小洋錢之流通額、各商會在未得調查流通額前、曾討論小洋問題之對策、而州內各團體及滿人各機關、亦會有群起反對之舉、今奉當局之令、除積極調查滿洲各商民間流用之小洋額、以便覆命外、並仍討論對策中云、

國道局新計劃 安東省內各段國道 本年秋季一律完成

【安東】本埠國道局、對於建設國道、節節進行、最近一年中、已有顯著之成績、最近計劃、安東省內、各段國道、至遲本年秋、一律完成、計安寬間國道、經費九五一〇〇元、鳳城黃土坎大孤山間國道、經費二二、〇〇〇元、此外大洋河之工事、由大林組包辦云、

春風一度 竟一命嗚呼

【安東】本埠魚市後身、新複巷門牌九號、妓女王雪舫、現年二十歲、姿色平平、操神女生涯已及五載、故對於接客、則具手腕、生意頗稱不惡、該妓於日前留有王姓船夫一名、年約四十餘歲、身體肥健、二人卿卿我我、僅春風一度後、不到五分鐘、竟不省人事、如死人焉、該妓見狀焦急萬分、乃求人將王某抬至醫院診視、氣息奄奄、延至本日竟而一命嗚呼、天地之大、無奇不有、走馬章台諸君子、可不鑒諸、

塩務視察員返營

【安東】營口鹽務署、前為考查安鳳、莊等縣鹽務、及鹽務工作情形、曾派員各地視查、現已在安莊鳳等縣對鹽務工作視查完畢、一行定於昨日下午六時、由安乘車返營復命云、

實行增加學區

【營口】縣公署玆因原有學區之劃分、與警區未能一致、會將第一二警區、列為第一學區、第三四警區、列為第二學區、第五六警區、列為第三學區、第七警區列為第四學區、往往於辦理學務上、頗感困難、茲為便於統轄起見、已於本年五月起、將原有四個學區、改為七個學區、俾與警區之境域劃一、以便學務之進行云、

興京七萬災民 山菜樹葉食盡 急待賑濟

【興京】興京縣境多山川、可耕之地甚少、農民每年耕耘所得、僅敷當年用度、素鮮蓋藏、益以去年春夏之交、山洪暴發、秋初又遭蟲災、秋收大減、民食缺乏、已達極點、本年春季、各民戶東呼西貸、尚可勉強維持、入夏以來、羅掘乏術、告貸無門、全縣災情、大致不相上下、尤以二九十區為尤甚、所有糟糠、困旱已無餘、即山頭野菜、亦已告罄、各處樹葉、現已劃分區域而食、壯者各有菜色、老弱飢餒、病不能興、全縣饑民約六七萬餘、計至早禾成熟之際、尚須兩月、此兩月之中、救濟此六七萬饑民、最少限度、亦須五六千石之譜、如不早行設法救濟、恐有發生民變情事、縣當局現正呈請省署、速撥大宗糧石到縣救濟、並分頭募集捐款中、想此事關係人道及治安問題、省當局定能速予撥款救濟云、

天時不正疫病多

【磐石】由春迄今、氣候不正、聲冷熱、時有變遷、寒則衣裘不煖、熱則易單向熱、故而感受風寒、染患時疫、非止一二、醫生藥店稍為一忙也云、

各地紛紛 降甘霖 雖遲不晚年豐有望

【錦州】月之廿五日晚、烏雲密佈、涼風吹動、至午夜、（廿六）日上午二時許、細雨霏降、至三時始息、時雨汪汪、田將潤透、田苗大有裨益、可謂一犁好雨慰三農云、

【大連】東西各商會長、因鑑於入春來、天氣旱而不雨、且越春種之期、農民待種憔急、日前率同各會董、以及四村鄉民、三日間會集於市內天后宮、焚香誦經、期以感動神靈、祈降甘霖、以救蒼生、果蒙神鑑垂念民瘼、至二十五日、忽然陰雲密佈上空、自當夜繼潤細雨紛紛、通宵未息、大地又澤、田苗欣然、農民安相稱慶、共戴神恩、近將醵備演劇、以酬神庥云、

【普蘭店】本埠自春以來、旱魃肆虐、數月勿雨、以致迄今、五谷多未播、人民不勝憔悵、是以眾紳商、會長及理事、屯長等、於日前、二十四日起、繼續三日間、於新關廟、關帝廟、永遠宮、三寺院內、發起祈雨之宏願、虔誠哀求、既誌誦報、齋云虔誠格天、果然不虛、竟於二十五日、午後四時夜直彤雲密佈、沛然而雨、淅瀝終夜直至翌、十六二日傍午始行停止、雨量一犁有餘、雖然略遲、尚不為晚、故各愿咸皆欣悅異常、均謂神意可感、有求必應、將必按、所許之界演劇以答之也焉、

【海城】天久不雨、亢旱異常、於是縣長陳蔭翹、縣農會長趙庚南、商會長王佐忱、關溥春、四關公會宮善卿、張泰五、高仁溥、潘灝泉、許策菴、及鋼海寺、四覺寺、諸和尚等、前曾發願、設壇祈雨、已於二十一日、即開始施行、召集商民、二千餘人、沿街遊行、並禁止宰殺三日、而同時縣境各區、亦均一致、至誠祈雨、及於二十三日、午後四時許、天空即油然作雲、旋即沛然降雨、淋漓不斷、卒降約一晝夜始止、滋潤大地、全境普霑、實由於祈雨至誠所致也、

【新民】本邑入夏以來、久未降雨、各地禾苗、既種者枯槁待死、未種者土質乾燥、均待雨以救、正值農民盼雨之急、忽於月之二十五日夜間、陰雲密佈、大雨如注、降至二十六日早始霽、雖未浹透、亦稍可解旱、禾苗不至於死、可謂好雨知時云、

【盤山】本邑於飢民垂斃之時、又復亢旱不雨、草根菜芽、均已挖盡、煢煢災黎、求活無路、詎於本月十五日晚八時陰雲密布、細雨瀟瀟至天明始止、雖未十分霑足、而旱象已除、生活縱難、尚有秋收之望、轉變民喜、無非一雨之力云、

【台安】縣境、由春至夏、滴雨未降、土質乾燥、田苗枯萎、前有一署史金波署長、及一區趙農會長、聯合五村、懇切求雨、從微降細雨少許、對于田苗發長、毫無補救、吾以于縣長、從山參事官、鑑於人民無有生路、牲畜日見倒斃、實無法救濟、只有虔誠、禱祝上天、恩賜甘霖、使田苗暢旺、野菜茂生而人民藉此而得活、乃於本月二十四日、于縣長、從山參事官率全體職員、及農商教各首領、在關帝神前、跪懇禱雨、虔誠之心、已達上天、竟於次日、二十五日晚間、陰雲彌佈、旋甘霖下降、待至次日、沛然大雨、至十點時、北風大起、雨點漸止、而陰雲仍是滿天、大有降再之務、而地之乾燥、已蒙甘霖潤透、田苗立時得活、一般災民、莫不額首稱慶、去訊於二十五日午時、有四區新開河、樂署長、呂保長、同農商會長、各村長村民等、五百餘人、亦來縣求雨、並有黑風老主、附於馬童之身、神威大顯、見之生畏、縣長參事官、禱祝畢、向該云主即訊、何時降雨、該老主老早即明天、晚則二十九號、已時、定能下雨、如無雨甘願以頭見老天、語氣昂然、口中噴吐白涎、而色青黑、實有神威、咸謂該老主、有靈、求之均應、果於次日、甘霖下降、其中神秘、亦可令人徹信、不可專迷於科學之神秘云、

【北鎮】由春以來間隔數月、雨露未霑忙種在屆、撒種機遇恐在難逢、急無可緩、縣長鄂舒敏、同野四本村日各參事官以及商會長楊雨廷、農會長柏天培各團体代表一致虔誠叩天祈雨、于昨二十五齋僧沐浴佈壇、即日下午四時墨雲四佈、七時風息細雨飛紛、十一時繼則大雨傾臨、翌日仍然繼續降落、諺云好雨知時、田畔即霑即足、農商頓然喜形於色、可謂心誠則靈、秋成萬寶不愁也、

【營口】縣境自春徂夏以來、並未降雨、亢旱已極、各界聯合設壇求雨等情、已誌本報、玆于二十五日晚、陰雲密佈、忽降傾盆大雨、至翌日八時、雨止天晴、一般農民、莫不額手稱慶云、

【西安】西安縣境、在前者曾得透雨一次、凡農民有播種能力者、業已均行播種、惟極貧之戶、尚有未種者、官家亦極力救濟、亦有播種之可能、一般關心民瘼者、恐有無雨之虞、而於月之二十四兩五日、紛紛細雨、透地潤足、農民歡呼播種、定有豐年之預兆云、

【通北】春初之際、氣候溫和、氣是風調雨順之象、胡天不弔、乃竟有時刻之陰晴、自三月初一日以還、時逢耕種之期、農民欣欣然咸活躍於耕田之準備、不料上天居然一日一風、二日一雨、不風則已、風必數日為止、風止雨來、或三日或兩日、幸而間隔一日不雨、總則雨必數日、月餘來、天無三晴、農民苦之、憂不勝其憂、雖在大關以上行走、而車亦泥濘沒軸、各界焦慮、惜無可如何、祇有貽誤了春耕、奈何奈何、近者自本月二十二日以來、雨止天晴、為時已四日之久矣、舉邑騰歡、並有願建喜晴亭之氣概焉、

四月中錦洲市 滿商店開閉數

【錦州】茲據調查、錦州市內之、滿人經營之商店、於四月份中、開業及閉業者、探錄於次、

開業者　一五戶、
閉業者　六戶、

縣局長出發 視查區務

【錦州】新任錦縣、孫潤蒼縣長、到任已將二月之久、對於素政之整頓、員司之訓勉、均不遺餘力、為人民謀幸福、亦看着思劃、近以夏防期中、為明瞭各區村、佈防之狀況、云、

省垣道路網進行

【錦州】省垣北門、城門洞口、條石、失修有年、諸多損壞、既屬有礙交通、復不足以壯觀瞻、錦省公署、特於二十六日、糾工翻修、將破壞舊條石概行翻起、布告商民、禁止車馬通行一日、將來修理完竣、出入交通便利、省會觀瞻一壯云、

振東匪捲土重來 肆行滋擾極宜痛剿

【錦州】昨年秋在朝陽境內率眾猖獗、之匪首劉振東、經國軍協同友軍、數度之痛剿、結果匪眾、彈盡援絕、蹙斃無算、殘餘潰散、匪首劉振東則遠竄北平、潛伏至今、據最近探訊、匪首劉振東、又由北平潛來義縣西南、六區管下、礙盤勾、小雷家勾、媽媽山等處勾合、小劉振東、大抬愰、北來等小匪首、聚眾三百餘名、在各該地附近、肆行搶擄燒殺、慘不忍言、據聞又糾合、錦熱接壤各匪眾、約共千餘名、以攻打沈家台為根據地、該地居民、均現恐慌狀態、扶老攜幼遷移避難者、日有數起、附近居民、亦抱不安印象、量省縣負有治安使命各當局、當亦聞有斯種匪耗、局速各請就近駐軍、協同友軍、出勤現地、與以重大打擊、仍令捲土重來之劉振東匪首、寒心喪膽、斂跡藏形、倘能將其設法弋獲、梟首示眾、則餘匪自不難一致蕩平、根本掃除、而安閭閻云、

吉教育廳召集 省垣校長教員會議

【吉林】省公署教育廳長張書綸氏、為考查日本友邦之教育狀況、上月渡日、於本月十五日返吉、因公務紛忙、未能述講考查經過、該廳長乘本星期六（廿五日）、下午各校暇時、在省立兩級女子中學校禮堂中、舉行教育會議、凡屬於省立學校、及市立學校校長教員、均須參加、由教育廳通知、是日下午十一時許各要人張教育廳長、三浦總務廳長、牧野視學官、長濱科長、首舉行教育廳對於各校詔書傳達式、次講演日滿親善之詳細、並解說東渡友邦經過、及考查教育所得、對於我國之教育、亦希望各位努力步追友邦之精神、我國家實顯之等語、直至四時始行散會、與吉林省市教育界一大印象、參加者中小學校男女教職有五百餘人、頗為一時之盛云、

增修集團村落

【磐石】本縣去秋、設修集團村落、農民安居村內、得享王道幸福、獲益良多、縣長及參事官、以去秋建修五處、仍不敷用、二道河子、拐子坑、馬宗嶺等三處、均有建修集團村落之必要、現已聡明地址積極興修云、

海城運到賑糧

【海城】縣當局、為救濟二六七等區一帶、乏食災民起見、曾由縣組織籌賑委員會、由農會攤認賑款、已募齊繳縣、當由縣派員、赴四平街一帶、購買賑糧、現已運到紅糧三百餘石、當由縣農會長趙庚南、通知六七區鄉農會長協同被災各村村長等、趕速來縣具領、以便發放災村、分配災民、而資救濟、俾得有生活之路、以免有餓莩載道之風云、

孟女失物張冠李戴 洋貨床昧良險釀禍

【遼陽】邑四區鶯樂地方、住戶孟光烈原本一極貧苦之人、近年因將其長女嫁與東街富戶張某為繼室、稍得聘禮、及嫁家不時貲助、始小充裕、共二女煥子（一八）現尚待字閨中、於昨二十六日午前八時頃、因開老濡其親戚家喜事、欲往慶賀、乃由伊姊處借得金戒指兩個、未及戴上、即將金票五角、國幣六角、一併包於汗巾內、手持之遂匆匆登車、赶赴南街某洋貨舖、購買香粉、不覺一時失慎、竟將小包隨手遺落、迨車行中途、始突發覺、遂急命車夫驅回查詢、該號聲稱未見、女窘急萬狀、沿路查問行人、於土地廟街頭、逢一張姓山東人、乃某糧戶傭人、自稱拾得手巾包一個、內僅金銀共一元一角、並無金手鐲在內云云、孟女至此瞪目失聲、不知如何是好、正驚嚇間、適有左鄰金某路過、遂帶女往報該管警署懇為查詢、究問多時、結果張某情實未見、遂由警署派員率同失主趨往該洋貨舖嚴詢、究詢一再之盤詰、該主人始講意自承、將金戒指拿去、稱云係其幼兒於街上拾得者、當遂交與孟女收藏、此一場風波方告一段落、而拾得汗巾及元許錢之張某、亦飽受虛驚、汗流夾背矣、幸卒得水落石出、不然拾物返回之張某、幾因此致罹奇禍、而孟女以假人之物、力又難償、設終不尋獲、或更發生意外、噫此一場風波亦云險矣、

第一商場老更夫 被人慘殺

【撫順】有麗文厚者、現年五十五歲、本縣四區官馬山人、在千金寨第一商場鄰宅充當更夫多年、人頗和藹可親、並無軌外行動、不料於月之二十六日早一時許、突被人用斧刀砍斃、頭傷七處、腦漿迸裂、紅白濺流、凶手當即逃遁、不知所之、凶器亦失所在、及被同作更夫發見、遂報告警局、天明轉報地檢廳、飭吏驗訖令家屬抬埋、究竟是否仇殺、或另有別情、真象一時尚難明瞭、特務隊刻正大活躍搜羅線索、尚無頭緒中、至於將來能否破案、俟訪明詳誌本報、

羅連長來林駐防

【林甸】前駐昂昂溪混成第十二旅步兵第十四團、二營之第四連連長羅世英氏、近奉第三軍管區司令部令調、於昨日（二十一日）午後、率全連進駐林甸、關係與原駐城內機關槍連之一排、合擔城防云、

吉林江堤工程 二十七萬八千餘元

【吉林】計劃中吉林省城四大建設、松花江護岸江堤、已經吉林建設委員會、決定今歲實行開築、前由吉林省公署、招集各建築工程組投標、於昨日在吉林省公署、舉行開標結果、吉林新開門外、新開路福昌公司中標二十七萬八千五百元、依照建築計劃費三十八萬元額以下、經吉林省公署、認為合格、由西關臨江門至東萊門之間、工程完竣、翌年六月一日、以十二個月工作為期、近日各售砂石洋灰車腳商、皆向該公司、接洽供給材料、渾中、

綿花收買所調查

【熊岳城】驛前滿洲綿花收買所、前曾奉令、下鄉調查綿花、並宣傳關於綿花一切事宜、業誌本報、近聞復欲於月底、重為詳細調查綿苗種植畝數、同時宣傳指導植法施肥等等、刻已預備就緒、查該所劉姚兩氏、均係少年英俊、學品盡優、為公務、幾不顧身、此次下鄉、當更施益人民、利該公司、實匪淺鮮云、

饑民無以為食 強留過路糧車

【鐵嶺】自秋歉春旱之年景、呈露現在之狀態、糧行米價暴漲、而人工倍減、致河西一帶災區饑民流離轉徙、甚有大批饑民、在村落地棚露宿、求食之事態發生、於日前有雙樹子、被村民苦貧者瞥見、詢為何物、車夫答以大豆、及經審視田高粮也、饑民相議之下、即勉以咸謳相商、請將該紅糧、倘給眾用、一唱百和、車主亦莫可如何、半視六石紅糧、被村民分用、乃往見村長、詢辦法、村長告以饑民之食武況、允於秋間由村長負責償還云、

慘！巫醫殺人 產後七天小兒被巫醫 柴關氏用針將其扎死

【黑龍江】省垣安義前胡同門片六號、住戶曹振升（富士照象館博役）家、其妻近產一小兒、產後母子均健、不料至七天時該小兒之肚臍并未脫落、仍經其友人告知其治療方法、謂小兒此病方愈、同時又患抽瘋之症、當經其岳母張鄭氏在永裕街門片十一號請來一巫醫柴關氏、（四五）為小兒治病、遂於當日（即廿三日）午后五時用針向小兒之咽喉刺扎、同時并灌以藥面少許、迨至夜九時病亦未愈、及十一時頃、出世僅七日之小兒、即行死去、當柴關氏行針後并索去藥費二角、至次日柴關氏竟又前去索幣一元、嗣經鄰人調說謂所治之小兒業已死去矣、但柴關氏非要不可、因此双方相持不下、遂一同到該管警所理論、後又將兩造轉送至署矣云、查此等事每在大都市之中最易發生、故望地方責任者、對市內之一般巫醫宜加以嚴格之注意、而予共草道人命云云、

滿日中學生交驩會 江垣盛大舉行

【齊齊哈爾】帝國教育會、主催之滿日中等學校生徒交驩會、有日本側東京豐島師範、福岡商業生徒二百二名、滿洲國側日語專修學校二百二十名、齊齊哈爾師範二十名、外在齊中女學生三十二名參集、由二十三日午後三時、在日語專修學校講堂開催突、首由全體向日滿兩國旗行最敬禮、次由于教育分會長致開會之辭、繼由日滿兩代表述交驩之詞、由豐島師範之伊藤君、日語專修學校之于明仁君、互相握手後、即開始餘興、於和氣靄靄裏、午後五時半會、再者日本側代表定午后七時南下云、

體育

籃球聯賽第九次 美專勇謀兼全 興安疲於奔命 二十八比二十七美專勝

第九次籃球聯賽、於本月廿五日如期舉行、是日為屢戰屢勝、冠軍呼聲最高之美專隊、與素稱強悍、曾敗高商之興安隊爭鋒、當開賽以前、男女觀衆蜂擁而來、把球場圍得水洩不通、人數之多、擁擠之甚、為聯賽以來未有之盛況、因美專隊自出師以來、始敗勁隊哈喊、繼摧奉鐵大軍、大小各戰無不勝利、此次如能再勝極強悍之興安、即冠軍一席、可操勝券、而興安隊雖以雄猛之力、戰勝高商、但曾被挫七星、此次倘能將美專戰勝、雖不能榮獲冠軍、而亞軍一席、當可高枕無憂矣、兩隊各有重大抱負、生死關頭、在此一舉、銀笛一鳴由裁判員韓桂林王懷遠二君裁判、双方健兒、血戰疆場、戰事之烈、為從來所未有、美專隊勇謀兼全、剛柔相濟、開球二分鐘後、右鋒信志傑、投入一球、記錄開始、繼而美專左衛張撫生、中鋒卜玉禮、亦投入一球、使興安隊精神為之一挫、已而興安佟軍、研究戰策、轉瞬間、興安果然投中數球、遂成平局、因之兩隊健兒、盡力撕殺、双方拉拉隊不下數百人、喊聲連天、大加其油、嗣後双方只差一分、美專投入一球、則美專勝、興安投入一球、則興安勝、以此嚴重情形、數千觀衆之精神、均特殊緊張、興安隊、因對於球規太差、致比賽時、屢次犯規、嗣經裁判員聲明該隊右鋒犯規四次、被罰換人、而後双方又重整旗鼓、劇烈鬥爭、最後美專中鋒卜玉禮、舉球投籃應聲落網、已而銀笛長鳴、比賽終了、由裁判員韓桂林宣告以二十八比二十七、美專戰勝興安矣、所有全場參觀人、均道美專勇謀兼全球運亨通云、

州內外對抗田徑賽 州外軍制霸 造成記錄無可記

關於州內外對抗田徑賽、訂於廿六日午後一時四十分起、假國際運動場舉行、因限雨、場內未乾、狀態略惡、然選手意氣軒昂、互相表演熱烈決戰、即於八百米、跳高、百米、兩軍均得三十一分五、鐵球賽、州外獲得十五分、高欄平局、十分比十分、標槍、州內隊多得一分、然於千五百米、兩隊共為六十二分五、接戰之後、使觀衆異常熱狂、▲是日記錄雖無可記、然選手終始一貫運動精神、堂皇爭霸、午後六時閉幕、結果、州內軍非利敗退、以十分之差、州外軍奏凱歌、州外軍總得分一六六分、州內軍一五六分、各項記錄如左、

▲八百米一、干（外）二分一四秒六二、瀨口（內）三、渡邊（外）四、松本（外）五、永井（內）六、西（內）

▲跳高一、武內（內）一米七五二、岡田（外）三、長谷川（內）四、阿部（內）五、松本（外）六、樺山（外）

▲鐵球一、吉村（內）一一米九三二、伊藤（內）三、安部（內）四、齋藤（外）五、大越（外）六、山田（外）

▲百米一、廣瀨（外）一二秒一二、張（內）三、清水（內）四佐藤（外）五、西（內）六宮（外）

▲高欄一、米津（外）一九秒三二、武內（內）三、山田（外）四、二宮（內）五、河內（內）

▲標槍一、吉住（內）五一米〇二二、岡田（外）三、門田（內）四、川野（外）五、胡（外）六、林（內）

▲千五百米一、于（外）四分三六秒六二、濱中（外）三、金（外）四、關戶（內）五、永井（內）六太田（內）

▲四百米一、張（內）五八秒八二、松本（外）三、西（內）四岩清水（外）五、直井（外）六、清水（內）

▲跳遠一、岡田（外）六米三〇二、柴田（外）三、松本（外）四、久恒（內）五、大津（內）六武內（外）

▲鐵餅一、林（內）三五米一七二、伊藤（內）三、川野（外）四、山田（外）五、山田（外）六吉住（內）

▲撐竿跳高一、久恒（內）三米四〇二、香西（外）三、伊藤（外）四、阿部（內）五、岡田（外）六、長谷川（內）

▲中欄一、米津（外）一分一秒六二、山田（外）三、吉住（內）四、武內（內）五、山下（外）六、二宮（內）

▲二百米一、張（內）二四秒四二、廣瀨（外）三、西（內）四、池田（內）五、三浦（外）六、佐藤（外）

▲五千米一、唐（外）一七分三〇秒二、金（外）三、吳（　）四、關戶（內）五、栗山（內）六永井（內）

▲三級跳一、金子（內）一三米四三二、岡田（外）三、柴田（外）四、大津（內）五、久恒（內）六、山本（外）

▲四百米繼走州內隊西清水吉住張四五秒八洲外軍宕清水、宮、廣瀨松本四七秒六

召開體育聯合會

【延吉】間島省立師範學校長杜惟一暨工科校長吳雲鵬、第一校長劉景颺、第一女校長程雪秋等、鑒自建國第四屆全省運動大會轉瞬即届、關於各學校參加運台之各級學生、對於體育之技術、亟宜事前練習、以免臨時荒疎、失儀、由各校校長、於今日午前九時、在師範體育場、開催各校師生體育聯合會、藉以鍛鍊體魄、而備運動大會時奪取錦標云、

劍橋牛津大學賽船觀記（續） 劍橋反豫想連續制霸十二年

劍牛兩大學賽船、於其出發時、業經決定勝敗、即牛津大學隊、不拘一般之輿論與賞讚、極端表示漕法之缺點、划船之安定性、頗為不安、劍橋漕法、輕快如飛、總而言之、在牛津隊無論何處、皆潛有擊破劍橋隊之機會、於比賽之前、以漕法豐重體量、對渠等逆風為有利者之豫想、臨比賽時、成為完全反對、查敗戰原因、雖手致力、不用水平而推船、力量之大部份、均被浪費、即其敗退原因、一言蔽之、是『非亞班』漕法之勝利是也、或反對謂牛津隊尚未完成、以渠等漕法、判斷牛津漕法之是否、難免早斷等語、然而衆集最良之材料、由最大領導教練之下、係尚未完成、否！發生不能舉辦圓滿比賽之隊員、此為漕法之價值如何、就中、於如此重大比賽時、發表因未完成而被敗退等語、完全暴露領導員之無能、且表示漕法之無理、此外英國批評家、以此敗戰之原因、為非漕法之差異、此點專橫批評、使英國賽船、在歐林比克大會、被美利堅伊大利隊敗退、或被加拿大隊擊退、亦非無理、（完）

鈴木司令官來通勦匪

【通化】春暖花開、青紗漸起、各地潛伏之胡匪、於茲又思蠢動矣、駐山城鎭守備隊司令官、鈴木中佐、有鑑及此、於昨二十二日、下午三時半來通、駐濟南團隊部院內、俾資就近指揮所部、早日掃除匪患而安閭里、四民各得其業、同享王道之幸福、是爲本旨、惟司令官於蒞通時、倍受各界之歡迎、全市懸旗、途間警網密佈、共奉迎次序、首爲各男女學生、繼之商農團體及市民、日本國防婦人會、日滿各軍政領袖、守備隊全體、以上均雁行排列、儀式隆重、司令官示謝意後、乃入隊部休憩、但司令官、遠涉重洋、來此異域爲我國體除亂、替我地方平賊不避道途之艱險、遭受風塵之勞瘁、與我民衆造福、日滿兩邦、友篤之情、於斯可見矣、此功此德、始終難忘、不悉我國事當局、將何以圖報之云、

梨樹村村民絕食實況

【安東】安東縣公署消息、縣一區梨樹村、既感客秋之荒歉、復遭匪患之招擾、致令村民食糧缺乏、經濟狀況衰況、所有村民既無金錢、又乏食糧、一般村民在饑餓中、多掘取樹葉草根參合於包米滓中、以資充饑、茲値此春荒時期、樹葉草根有限、不敷全村數百戶之分食、現已有絕食數日者、爲狀極令人可憐、現縣署已積極救濟中云、

警廳開節防會議

【安東】光陰荏苒、歲不我留、轉瞥間又至端陽節矣、警廳負有維持地方治安之責、復際此地方多事之秋、如不加以防範恐發生異外事件、故該廳爲維持節防、將於近日招開節會議、討論一切防務云、

令各校舉行詔書奉戴式

【安東】皇帝陛下還幸後、特頒下詔書昭示國人、以垂永久、關於詔書奉戴、本埠省公署、鑑是日前隆重舉行、近市內各校對於皇帝頒下之詔書、亦均一舉行奉戴式矣、惟各鄉校尙未舉行、故教育局昨特飭令各校、務於同時舉行、並向學生切實訓導、俾全体學生有所遵訓云、

大東溝添築戰壕

【安東】本埠四區大東溝防邏來匪訊頻聞、該區賈署長、爲防患於未然計、計劃於埠之四週、掘具戰壕、約三尺、深約九尺、壕內埋伏警隊、以利攻守、其費用概由商會負責現正修築之中、不久即可完成此大東溝商民可以高枕無虞云

嚴禁稅吏索節份

【安東】本埠稅捐局局長、自高氏到任以來、對稅務大加整頓、對於一般職員尤復認眞甄別、以免發生不名譽之事件茲以端陽節爲期在邇、深恐一般職員有向各商號勒索情事、故昨已通令所屬知照、如有以上事件、一經查出、定嚴懲不貸云、

理善聯合會一週紀念

【遼中】本邑於月之二十日聖道在理教分會、舉行立會一週紀念、大滿洲國聖道理善聯合總會、會長祖憲廷、率同部屬職員等數人、亦均蒞會、宣揚煙酒之流毒、趣人向善之眞諦、並有本縣各機關長官、及新聞各界來賓、列席講演、藉伸賀忱、又接到大滿洲國聖道聯合總會、全體職員等祝詞、文曰分會成立、轉瞬經年、勸戒煙酒、渡世筏船、極飢救溺、何止萬千、欽賦勉故、萬古芬傳、安東省總分會全體職員祝詞、文曰春風洋洋、王道蕩蕩哉貴會、普渡名揚、勸戒煙酒、聖道輝煌、欣逢紀念、頌禱共昌、敝會遙祝 同有榮光龍江省總分會祝詞、文曰震聵啓聾、夜以繼日 成立迄茲、厥功濟世、猛獸毒蛇、不獎何哉、暮夜警鐘、頑廉懦立、再有本縣伊斯蘭協會祝詞、文曰教澤孔長、儀型曾衆、道隆一貫、陶冶英才、席間歌聲悠揚韶清雅、頗極一時之盛云、

村公欵不准濫支

【西安】西安縣境各村之收入支出、每屆年度以前、經內務局將預算審核完竣後、方准支銷、各村長遵令辦理者固多其浮出預算者亦不乏人、近被內務局長楊世英查出、將此種情形、簽呈縣公署、關義鐸縣長、因體恤民艱起見、特以縣公署安內行字、通令各村如左查各村支出預算、本有規定、不准濫支、乃近查各村竟有不遵預算、擅自補助電話分局津貼煤火夫役等費、及警察分所電話費等、殊屬不合、著自通令之日起、此類額外花銷、應即停支、嗣後務須遵照預算辦理、不得故違定章、致干未便經此番令禁、各村所之支銷、定能納諸正軌矣、

航業不振中胡匪擾亂

【吉林】頃據吉林航界消息、本年入夏以來、航業非常不振因爲上游之糧石乏運、下游之客貨往來、殆至境之苦、至將松花江而一千三百餘對之木舟駕駛者、送於飢境、在此不良之中、又經胡匪之擾、前數日在松花江下游老少溝、山林密集之處被胡匪刧搜、二十餘對之船戶、被殺者十餘人、損失二千元以上、嗣經友軍及滿軍至該地大行搜索匪徒遁入深山經將嫌疑通匪者、擒獲十餘名內中被匪綁去之票、亦有救回惟船戶亦有被嫌疑者、吉林航業公會正在保証請釋中、

一胎產三女

【開原】本邑城西 前馬圈子、住戶張姓婦、於日前分娩、竟連產三女嬰、堪稱奇聞云、

王司令官赴通化

【安東】本埠第一地區司令官、王殿忠中將自在東邊討伐以來、節節勝利、屢奏奇功、前爲撤底清剿各帮匪類、前曾親率隊赴興京督剿、連日由帮擊散、現該司令官仍率隊返回通化、開此後王司令將常期坐鎭通化、以便隨時指導清剿事宜云、

定期施種全市牛痘

【黑龍江】省垣警察廳衛生科對於全市市民之衛生通告特別注意一節、已誌本報、茲悉該廳衛生科更定於月之二十一日起特組織全市衛生檢查班、在全市各區警携同各察署署分所長至商民住戶院內及室內以及厨房廁所等處施行嚴格的大檢查、過有商民人等之不講求衛生者、即行一再諸誡以期全市衛生之徹底、并藉以促進市民之衛生知識、而免發生夏季疫病、一方更定於月之二十五日起由衛生科率導、在省垣五區警察署內、組成五班、施行全市之引種牛痘、至於施行手術之醫師、均在各區警署界內之一般西醫挑選醫術精深者充任云、

警官調動

【鐵嶺】警務當局現以四署署長楊術臣辭職照准、以大隊部文牘佟子元接充、八署署長姚恩霽調任教練所教務長、以保安股股員王治忱接充、六署張署員調任大隊部文牘、九署警長徐家鰲、升任六署署員、一署警長蔣致中升任、保安股員

教廳校閱團體操

【錦州】錦省建國紀念聯合運動大會、運動事項已由教育廳召開各縣各校體育教員議決各校運動選手已着手準備、惟有聯合團體操、各校採取一種動作操、中小學各組由各校共出三百名、中學組由師中育賢懲川、三校各出一百名、而小學組由省附縣附縣一縣十五凌川扶輪共出三百名、早已各校齊集縣五校體育場作聯合團體操、昨已聯合國體操二次練習動作是否一致、並經教育廳視閱指導屆期出場方可一致云、

染谷保主任求雨

【瓦房店】近來天氣亢旱、百物乾燥 農民備首興嘆、莫奈之何、縣署內務局棉花協會主任染谷保、青年有爲、作事認眞、且對於倡導實業、領略農種各工作、亦均親臨現地、詳爲指導、農民無不拱服、近以天旱無雨、民命堪虞、遂于月之二十二日、鳩合各機官首領、鳴鑼張鼓、沿街步行、以示虔誠之至意、並到西山坡九聖祠參拜、乞求上天早降甘霖、共乞求之篤誠懇實、殊令人欽佩、如該氏者、可爲農民福星云、

田中溝口兩氏榮轉

【錦州】綏中縣警務局、指導官、田中秋雄氏、奉令榮轉龍江省、納河要職、電燈公司溝口茂夫氏、榮轉大連本社、兩氏政聲頗著、譽望甚佳、極邀各方之好感、茲經民會、在鄉軍人分會、主催、於二十三日午後六時、在大和大陸亭、紅裙連、綏中食堂、招開送別宴、列席者、民會井上安田、正副會長、在鄉分會副長三木三村參事官、丸警、渡邊、兩指導官、等航籌交錯、賓主言歡、盛極一時、直暢飲至九時盡歡而散云、

籌辦金融合作社先聲

【鐵嶺】本縣紳商各界、鑒于各縣金融合作社、紛紛成立而本縣尙付缺如、此社爲活動地方金融機關、當此農商交困、勢在必立、本縣石丸參事官、前次晉省、極力向上憲陳述設立之必要、後經准許成立、但須查看股份多寡、呈報審核、四前縣署招集村長會議、農會長、齊芸蕎提議、查金融社是極有利益的事情、凡入股者、均有借欵的資格、第一期每一股交二元、假使能有一萬股、股欵爲二萬元、政府即可援助八萬元之多、如果辦到、將來人民的經濟就能活動了、股東如不借欵時、尙可得利、望各村長急宜提倡辦理、於早日將入股人名造冊送縣農會、以便彙案呈報云、

頒佈售鹽時間

【延吉】本埠吉黑榷運署鹽倉倉長韓廣封氏、以該倉售鹽時間、漫無範制、甚不合法、特規定售鹽時間、俾便商民、於七月一日起、至八月末日止午前八時至午後二時止、九月

勞働者領証明書

【延吉】本縣縣長李樹梅、頃奉部令、關於外國人士入滿遊歷、及在滿之勞働者、意欲去中國旅行時、須在現住所該管警察 官署請領身份証明書、將旅行中國之目的地、在滿之職業、詳細塡明、以備回國時無阻、李縣長奉令後、除飭警曉諭 商民外、並 出示公佈、俾衆週知云、

悍匪行搶擊斃行人

【撫順】月之二十三日晚七時三十分許、寨街南窰地雜貨商中一號蔣成斌處、突闖入强盜一名、手持槍械、大肆脅迫結果搶去現金及貴金品、約價十餘元、即出門而逸、正逃竄之際、適値 有在古城子西工僞稱舍居住之苦力名白守華四十歲者、由對方而去該匪恐被所見、洩漏機關、遂發鉛射擊令中該白某後身貫通背前當時即死、該匪又復乘隙再入鄰家雜貨商關榮起處、重施脅逼手段、現金貴金品三十餘元、亦被奪去、事畢遂奔南方逃走、該關某急報該地經緯署、及滿備警察隊、趕至現場、急力搜查、刻正努力逮捕中、能否弋獲、容訪另誌、

農村對策委員會將成立

【安東】安東省下各縣、農村疲敝已達極點、現各縣缺乏民食、多以樹芽雜草充饑、因乏糧而尋短見者、日有所聞、令人聞之酸鼻、當局爲設法救濟、擬將鄉設農村對策委員會特定於今日午後一時假省公署開會討論一切云、

稅局催促牲畜稅

【安東】本埠稅捐局以各鄉之牲畜稅、業經一再催促完兌一般農民如期完納者固屬多有而任意觀望徘徊不前者、亦不在少數、該局爲注重稅收以裕國課、故又通令各村、凡未完納者趕速完兌、如再觀望、過六月一日後、即行加罰、決不姑寬云、

宣撫班返縣覆命

【安東】本埠縣公署茲爲宣撫管下各地、特派宣撫班赴六區實施宣撫、現該班已工作完畢於二十三日午後四時返安、據聞近來農村疲敝已極、農民多以柳葉雜草等充作食品、其慘狀實不堪言、該班復於大河村大通村發下備荒包米十石、救濟災胞、並在萬寶村講演保甲制等、該班殊不資此行云、

郵件傳達將便利

【安東】本埠 至寬甸之郵件、向由安奉線之鳳城 驛轉送、往返需五六日始可達到、殊感不便、現遞信公司關於郵件事、已與郵局書立契約、由該公司汽車代轉、計一日即可到達、現各種手續均已妥協、自六月一日起開始、從此寬甸、長甸、等處郵之件、使利多多矣、

櫃夥丟欵引起糾紛

【撫順】寨街雙發成瓷器店櫃夥田某、於兩月前出外討賬索得國幣二百餘元、行至中途因大便取紙、始發覺腰中之欵早已不翼而飛、於此驚慌無善策可遮掩、無奈返櫃、遂假言該債主李某、因事他往、據其家人云、至晉五月節必能償還該執事遂信以爲實、並未深究而此事亦未露破綻、得以敷衍至今、詎知日昨、該執事因事外出、適遇李某於途、寒暄數語、遂談起碼賬之事、李某乃告以該欵於兩月前早已付清、並經田某之手如數領收等語、該櫃政聆聞之下、遂匆匆返櫃詢問田某此事之眞象、據田某答稱、此欵確是當時丟失、因回櫃未敢明言、本意擁飾至節下再爲設法彌補、不意今日事敗云、該執事以事出突兀、究竟是否丟失、或另有別情、一時尙難臆斷、刻下已將該田某之承保人、撫順城東華公司執事覓到、開始談判、至於如何處理、容訪明詳誌、

龍中隊長慰靈祭

【錦州】省屬北鎭縣、管下宋家屯、突於月之二十三日、午後四時半、頃發現匪賊數十名、進擾地方、警局聞訊、當由桐野指導官、率同騎中隊、第一中隊長龍淸濤、以下警士數十名、馳往現地、行抵宋家屯、西方窪地、與賊衆遭遇、敵利用梨樹柳樹爲掩蔽部、四組分散射擊、桐野指導官一中隊由右翼指揮前進攻擊、龍中隊長率一隊由左翼指揮前進兜剿、敵勢頑强、龍中隊長逐次奮鬥、至午後七時半、距二十米迄接近、激戰、瀕暮、匪漸逸潰、氏身先士卒、肉迫忽一流彈飛來、中氏腹左部、由右肩上貫通、當時暈迷傾倒、部下動搖、桐野指導官、聞報、現地一步退却、往視、時氏已嗚呼殉節矣、經警士救護遺骸部下悲狀、時已十時、黑暗莫辨咫尺、加之細雨淋漓、匪賊斃一名、負傷無算、逸竄中、桐野指導官收隊返縣、未便追緝、於二十四日、警察官兵、先行自發、誠應懇弔祭、擬三十一日及六月一日、由縣公署行慰靈大祭、邀請各機關各法團各商民代表、參加致祭、以慰忠魂云、

道德會行將講演

【布西】本邑發起人等、由訥河縣、請來萬國道德會、訥河縣分會、第五遊行講演團、一組七人、於五月十八日 蒞市、不日開始講演、家庭教育倫常道、及性理療病、誠正修齊諸端云、

田少將因公去奉

【錦州】第一軍管區司令官于上將、榮膺軍政部大臣定於二十七日、去京就職、駐錦地區司令官、田少將、以鑿者追隨于公有年、知遇最深、感情頗厚、特於二十五日、午前十二時列車去奉、送別于大臣旌節去都云、

警官練習生畢業

【州錦】北鎭縣警務局於月之二十三日午前十一時、舉行、警察官練習生、卒業式、其講習經過期間、爲三箇月、卒業生三十名、至於講習成績頗爲良好成以警長昇、內中崔鳳藤、安國順、康希賢、三名、成績尤佳、縣長授與賞狀、以資獎勵云、

縣長視查村教育

【錦州】錦縣縣長孫潤蒼氏自宰錦縣以來、對於縣政力謀進展已誌本報、而尤關心教育而鑒於錦縣教育當局辦理進行、而猶恐鄉村教育有所不及、乃躬親視查、以達教育之完善、特於本月二十四日早六時四十分鐘偕同教育局長李子榮氏、乘西行列車赴五區天橋廠視查教育及保甲等事宜、我邑學校林立以城市各校設施辦理均稱完備而鄉村教育未必皆然、現經縣長認眞考查將來教育必定蒸蒸日上、我邑獲此勤勉耐勞、矢勤矢愼之縣長、我民等如坐春風如沾化雨、此固然上峰委派之得人亦我邑民衆之福星也云

廳令禁售蕎麥

【錦州】錦邑自入春以來風沙時揚甘霖不降、土壤乾燥、田苗枯槁、天氣亢旱、農民叫苦不絕、以致糧米暴漲、金融奇緊、民生維艱、倘雨逾耕耘之期稼禾不生、必得改種蕎麥現經實業廳長錢魯民氏、通令各縣公署一體遵行禁止買賣蕎麥或磨面粉、保存種籽以防災荒也云、

道德會設教育社

【錦州】萬國道德會、錦縣西街分會、近爲應社會、人民之心理請求、乃於城內西街觀音閣內、設立教育社一所、敦請市內名流碩士、逐日講演家道五行、安享幸福、性命等學說、已於月之二十四日起、長期講演矣、歡迎各界人士、及庶民等往聽云、

卍字會發放賑糧

【瓦房店】本縣八區管內同益儉吉等村、方圓四百餘里、地多山嶺、困於稼穡、居民多仰伺蚕爲生、邇來年成荒歉、生計無着、現老幼以草木爲食者、不下萬餘人之多、哀鴻遍野、爲狀堪憫、本埠卍字會張光龍會長等、以慈善爲懷、痌瘝在抱、特組合多人共集募賑欵五千餘元、購到高糧三百石、於昨本月二十二日、特將該災民萬餘人、共分爲甲乙兩種、即極貧者爲甲種、次貧者爲乙種、在松樹元太永內寓、大施賑放計甲種大人四升、小人二升、乙種大人三升、小人升半、現正賑濟中、想一般受惠貧黎、當必永銘勿忘云、

瀋水醫壇

稿無句點過二百字不錄

大主筆先生鈞鑒、自貴報設立醫壇以來、誠濟世之慈航也、敝人現年二十五歲、從事商界、身體素壯、於昨忽患左眼流淚、當時亦未注意、經一晝夜、左臉即行麻木嘴向右邊歪斜、對於言語飲食極感痛苦、拜懇大德無涯矣順請大安、

劉希拯待敎於新京

○ ○ ○

大主筆先生鈞鑒、閱貴社醫壇欄中問病即答、□漸增夜多濟人無數、有功於世、德重非淺 鄙人自幼時身體强壯、忽於十五歲來經、時嘔吐白沫、由此以往、每逢經期前必先嘔吐白沫甚劇、經水一見即止、並無別種痛苦、及至出閣之後仍然照常嘔吐白沫、迄今四載有餘、屢次經醫罔效、不悉此症因何所致、仰祈 大主筆先生勿以文劣見棄、請祈早賜刊登、敬請國內諸大名醫賜一良方、則感大德無涯矣、此致敬禮

李淑貞待敎於哈爾濱

答魏巨川君

（張士興）

據述閣下、年二十有四、因早日患大便乾燥之疾、每逢大便時期、常常帶血之現象、非常艱難、或三五日一次、所食之物 由口入胃、由、傳腸部因大腸宿熱、而結滯也、久則腸即能收縮、每逢排洩之期、腸內膜被刺激而破、血隨糞液出、俗稱大便帶血名詞、皆因陽明經留熱之故也、此症、有鴉片癖者、多患之、余今擬一潤腸之注、希試服之、方列於下、

炒仁三錢炒柯子三錢土炒當歸四錢酒軍二錢皮茯苓三錢炒條芩三錢生白芍三錢大靑皮三錢外用引濾葉一錢三碗水煎六分服

答於奉天大北邊門外共榮學院漢醫專修科

止痛！消毒！！生肌！！！

大抵皮膚疾患鮮有不發炎作痛作癢易受傳染者也所以治療要素在能寧炎殺癢止痛消毒生肌凡諸要索如意膏無不具備故不論其病患爲皮病抑爲皮傷一經搽用如意膏立覺淸涼止痛消毒生肌如是皮患去矣

甘肅安西恆信亨記寳號陳善述君來書云『鄙人日前身患皮疹搽以如意膏立覺淸涼舒適其消毒力大而又能使新肌速生現在予之皮疹業已全愈深感此膏之益也』

君如欲爽適而迅速的治療皮患請用如意膏凡一切皮病如濕疹疥癬鬍鬚唇瘡乳癰爛腿瘡瘍一切皮疵如面疹膿疱酒刺痱疹一切皮傷如割破灼傷燙傷跌損蚊吮蟲螫抓傷擦傷此膏均有獨到之功效堪稱療膚聖品也各藥房均有出售或逕向上海江西路四五一號韋廉士醫生藥局函購每匣於七角六匣三元五角郵力在內一切信件可由奉天和記洋行轉上海韋廉士醫生藥房

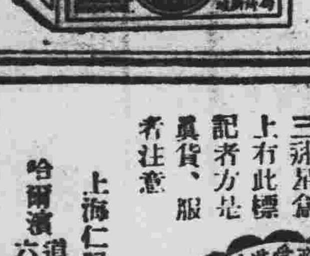

三那星

肺病患者之肺臟

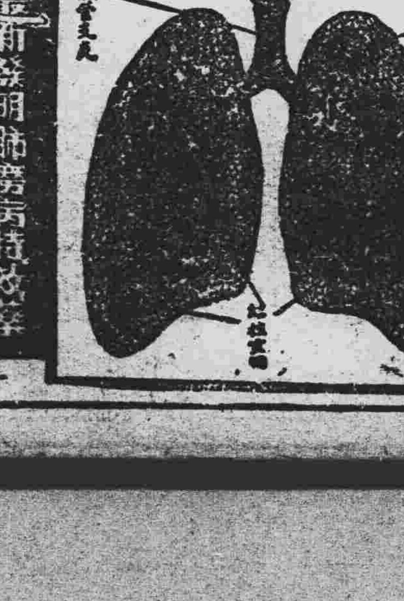

最新發明肺癆病特效藥 功能溶解蠟質殺盡癆菌

肺病聖藥三那星出 從前死於肺癆病的都是冤枉死目前正患肺癆病的都可以不死

◎三那星治一二期肺癆病……有藥到病除之功

◎三那星治第三期肺癆病……有起死回生之力

◎數千年來名醫不能解決的難症……有了解決

◎數千年來名醫嘆爲無藥的重症……有了救星

肺癆病不難治…… 難在不能攻破肺癆菌之膿窠保障及結節抵禦！

三那星非奇藥…… 奇在可以攻破肺癆菌之膿窠保障及結節抵禦！

肺癆病由於肺癆菌之作祟此菌一入人體、所到之處、便成結節數斷血行之路、且能分泌一種抗酸性蠟質、以防禦一切外來藥力之侵入、故極難治療、三那星功能溶解肺癆菌之抗酸性蠟質、使藥力直達患部而殲盡癆菌故無論一二三期肺癆、均能於短時期內克奏奇功、

注意 三那星盒上有此標記者方是眞貨、服者注意

SANOSIN 三那星 上海美商愛世開洋行 A.C.K. CO. SHANGHAI

奉送 最新肺病療養指導書 三那星實驗報告書 函索立即寄贈

上海仁記路三十五號美商愛世開洋行總發行

哈爾濱道外正陽六道街口美商愛世開洋行

△每瓶售上海大洋十元各埠藥房均有出售

滿洲中央銀行公告

凡持有舊紙幣者應速來交換新國幣

交換期限本年（康德二年）六月卅日

查康德元年五月二十一日 財政部佈告第六號規定之舊紙幣交換期限 截至本年陽曆六月末日 即爲滿期 凡舊四行號發行之舊紙幣 不論其幣種券種爲何 本年七月一日以後 本行一律不予交換 其在期限以內未交換者 即成爲廢紙 期限已迫眉睫 凡持有舊紙幣者 希從速來行交換新國幣 以免坐受損失 恐未週知 特此公告

康德二年四月

開明

奉天中街吉順絲房對門

運動獎品 喜慶禮品

大減價

招請外埠代理詳章函索即寄

凡購貨五元以上者贈送名貴美術電刻夾眼照相架一銀得良機勿失

滿洲國鹽政講話（四）

財政部鹽務科 麗雪樓

七、鹽政統一計劃

滿洲鹽政向分專賣與徵稅兩種制度、在舊吉黑兩省管內爲專賣區域、在舊奉熱兩省管內、爲徵稅區域、一國之內、有此兩種制度、不但鹽務行政上感受極大不便、且對於人民食鹽待遇上、亦不平等、自建國後、政府痛鑒此弊、早擬將全國鹽政統一、以期減輕國民的負擔但因種種障碍不能立即實行、可是現在政府正極力調査研究何種制度實用於滿洲國想不久全國鹽政就可有統一的希望了、

私鹽取締

因爲各處私鹽犯異常跋扈、所以凡私鹽侵入的地方、均配置緝私機關以防止私鹽的侵入計舊奉天省管內有緝私局九處、分卡一百三十九處、以外私分卡二十二處、並有遊動緝私隊、舊吉林省管內有間島緝私局一處、緝私隊二十九隊、各鹽倉內有緝私隊二十六隊、

計緝私人員鹽務署方面一千八百九十七名權運署方面六百七十二名共計二千五百六十九名、

大同二年鹽務署管內共緝獲鹽案四千一百二十九起、私鹽一百九十萬零八千四百六十六斤吉黑權運署管內共緝獲鹽案三千九百十四起、私鹽七十萬零二百三十三斤、

康德元年權運署共緝獲鹽案四千一百十四起、私鹽二百五十三萬九千六百九十一斤、鹽務署共緝獲鹽案三千五百七十三起私鹽一百六十萬零二千四百八十九斤、

以上所舉被捕獲者不過一小部分、其未經捕獲而侵入的私鹽尙屬極多故政府對於緝私機關極力整備、期將私鹽完全捕滅以便官鹽可以暢銷無阻

結論

總之滿洲國的鹽政比較從前已有顯著的進步現在政府還是一再調査研究以期盡善盡美共調査研究的要點就注意在下列的各點上（一）休食民食（二）減輕國民的負擔（三）獎勵生產並改良品質（四）獎勵輸出工業用鹽（五）保護並助長灘戶（六）緝私徹底（七）確保歲入二千五百萬元現在政府就按照這要點努力進行以樹立富國百年大計所以滿洲國的鹽務前途有無限的良好希望一般國民都可感受到特別的恩澤可是國民也要援助政府政策之遂行這是政府所希望於國民的、（完）

產業與經濟

奉天省內商務總會之現勢一覽（三）

（康德二年調査）

工商戶數　產出物產　輸入物品　主要工商　金融狀況

▲海城縣（牛莊商會）會長李葆田　副會長唐新堯
工　七二　紅糧、青豆、棉織品、洋油、燒鍋、糧棧、
商　一九四　大豆、大蔴、雜貨、雜貨商、
計　二六六　小麥、食鹽　當舖二、

▲營口縣（營口市商會）會長王恩灝　副會長　高永祺、李元良、
工　三七一　大豆、紅糧、工布、棉紗、棉織業、油房
商　八八五　谷物、魚　面粉、洋油、雜貨堆棧、
計　一、二五六　鹽　雜貨、堆棧、　銀行七、錢號四、滙兌莊七、當舖二、

▲營口縣（田庄台商會）會長馬炳陽　副會長　趙靜山、
工　六八　海貨、　面粉、布匹、　油房、海貨商
商　一一四　食鹽乾、　雜貨、　雜貨商、
計　一八二　當舖三、

▲蓋平縣（蓋平縣商會）會長侯顯謨　副會長王友益、
工　五六　繭絲、魚鹽、　布匹、面粉、　雜貨、商油、
商　三六一　菓品、棉花、　洋油、雜貨、　房絲業、
計　四一二　山貨、　銀行一、合作社、當舖八、

▲蓋平縣（熊岳城商會）會長李先春　副會長　范積玉、
工　一二八　棉花、山繭、　棉布、面粉、　雜貨商、
商　一二二　水菓、花生、　雜貨、　油房、
計　二五〇　雜糧、　轉運商、　當舖二、

萬國儲蓄會 亦使用金票

謀勸誘日鮮人之加入

萬國儲蓄會奉天分會、前曾依上海分會之命、將存欵及獎金支付、改用國幣作本位、惟以日鮮人以金票收入者之加入勸誘方法、設金票存欵辦法、決謀貯蓄之便利、對于金票貯蓄者、獎金及中途借受、元本付還等、均以金票之旨、向各方面宣傳矣、

南京之壓迫外商 日政府嚴重抗議

食糖運銷管理委員會

【南京廿七日發】財政部以統制糖業者爲名組織之食所糖運銷管理委員會、共所企圖者除以不當壓迫外商爲目的之專賣制外無他、因其違反條約、日本當局在最近即將向南京政府提出抗議、即財政部以統制糖業爲名、所組織之食糖運銷管理委員會、爲其實行具體策化、最近制定食糖輸入販賣大綱十二條、在經立法院討論之同時、以實行機關、用資本金三百萬元、而設立官商合辦之中華糖業公司、（政府七十五萬元）、發起人百六十五萬元普通人六十萬元與專賣毫無同、關於全國砂糖之輸入販賣實行管理、又對該砂糖專賣、

本地日本糖業者、於廿五日訪問食糖運銷管理委員會長、力說由專賣制實施糖價將騰貴、而密輸勢將增加、暗示不贊成之意、又中國糖業者、亦於廿五日夜開評議會、表決結果、贊成八、反對三十九、決定反對、此後由兩國糖業者提携、作强硬之反對運動、故政府之糖業統制策、難期實現、

初繭市場

比去年漲價

【沼津二十七日發】二十七日最初之繭市交易最初之妥價四元六十錢、比前年二圓六十六錢漲價、黃白繭均無四圓以下本年之慨況、比去歲爲漲、

英美交匯反跌

【東京二十七日】由法蘭化動搖、連日騰漲之美英滙、依二十六日入電、四弗九十四、降分之一、反跌二仙四分之三仙該原因、依法郎銀行提高利率、然匯銀行邦中之市況、英美交匯（四弗九十五仙八分之二）倫敦金塊市場、爲七磅二志六片漲、

神戸製鋼所 設立鑄鋼會社

應一般車輛製作

神戸製鋼所今次爲原料運送之起見於今次設立機械工作會社鑑調査滿洲鐵工界之現況、茲設立股本金一千萬圓之股本鑄鋼會社、本社及工場定於鞍山、主要業務以車輛製作爲中心、應於國內機械之需要本歲內操業矣、

法國議會通過財政法案 法郎不安即消滅

【巴黎廿八日】繼續不斷大量金流出、與尨大財政不足、對金本位之重鎭法郎貨幣之前途、致有重大不安、對低減平價以至禁止金輸出不能避免之悲觀的觀測相對立、至廿七日、始至相當安協的意見、目下金鎊呈可怖之强勢、此根基投機之買入處、不在少數、故何時鎊之强勢現狀崩潰、亦未可知、更要滙兌市場之急迫情勢、法國議會、必定通過財政獨裁法案、其結果、法郎之不安、當即可消滅、此見解爲有力、

州內 小洋廢止問題

市商會討論對策

【大連】州內商工業間有志者、主倡禁止小洋流通等情、自來漸入本格的運動、在二十二日午後、有志者、畢集於市商會、開二次對策協議會、除宣佈禁止之用意外、並擬就請願之原文、擬呈於當局、請爲諒解、至二十三日午後五時半、又訪問大野關東局總長於大和旅館、當同州廳長官及民政署長、請求禁止之裁可、並於二十四日、應訪市內各要人大體已得同情、因而該問題已成爲具體化、但關係利害之滿人間、以爲事關重大、莫不注意、由市商會代表、除反對運動外、並臨時推委員六名連日來考究該問題之對策、二十五日午後、假市商會會議室內、召開臨時討論會、研究存廢之策云、

在天津新京雄基 設產業局出張所

東京市當局之意向

【東京廿七日發】東京商品之向海外進出、與都下之中商工業者之疲弊、以救此爲目的東京市產業局、在天津新京、雄基（商船）三處、設立產業局出張所、派遣駐在員、企圖市場之開拓與維持、任命池田福松爲天津出張所長、山本太久藏爲新京出張所長、久津安一爲雄基出張所長、最近即將開待觀其成績如何、有更向華南、南洋、印度等國、進出之意向、該出張所在原則上以免費辦理調査市況及經濟事項、交易之介紹斡旋、商品之宣傳等各事項、

北滿 麵粉將進出南滿

【安東】據北滿製粉界消息、近以滿洲政府對輸入稅增加、後上海產品因納稅較重、輸入額已間斷、雖有日本朝鮮製粉、呈連續之輸入、然以納稅原因麵粉到着稀少、市況亦較高抬、故北滿製粉界、既得到土產不納稅之便宜、復以北滿產小麥低廉之關係、致現存麵粉、達六十萬袋之數量刻間乃是活躍且有向南滿運銷之趨勢、若北滿出品果能進出南滿、則安埠之麵粉市價必形跌落、並有反抗輸入之品之期待云、

最近安東經濟界

特產物交易 極呈退縮

【安東】本埠餅油特產物、自本月上旬以降、因顧主之觀望、及金融之衰沉、對餅油交易、似呈沉溺、成交亦現微薄、如市價之跌落、輸出之不旺、油坊營業、頗受影響、爲近年來僅有之現象、玆查二十三日之交易於後、豆油未安、原行爲一千五佰元、豆餅妥六千枚批價每千枚一千八百四十元、行情仍不景氣云、

豆油暴跌餅價仍疲

【安東】本埠餅油交易交易市況、自本月中旬以降、因顧主之停滯、交易之狀況、極不景氣、餅油市價、因而屢落、茲聞二十五日餅妥二千枚、每千批價一千八百十元、油成二萬斤、每萬斤爲一千四百七十元、比前愈吉低落之傾向矣、

因航運運鈍 山貨輸入減

【安東】本埠經營山貨業者去年以來、因輸入品之增多、銷售狀況頗佳、但本年度受江水之低淺、航運極呈停滯、故大宗山貨、未能到着、現在運入者、多爲陸地搬運、聞其輸入量及名稱、以皮張類、狐狗牛羊皮爲最多、麻類、藥材、元茱、木耳等次之、其輸入狀況、比往年減十分之四、因之山貨行之營業頗不佳云、

期市商之復活

銀行業擬借欵週轉

【安東】關於市內之錢房百貨店、及日用雜貨業、對運轉資金之借入、因銀行縮小信用借欵、各商對資金運轉上、異常艱難、故各商關於夏貨之到着、均有減縮之趨勢、且賣項不良、致各市商不景氣已極、刻聞日滿銀行、爲期商況之復興、將以連帶保証、或貨物抵押對滿商實行資金之供給云、

於現洋暴騰後 對商業受影響

【安東】安埠通用之幣制、向依現貨爲標準、但自國幣統一後、外埠存銀、均行調出、故銀市每日成交滙欵數激增、以致滙水逐漸提高、市商間接直接均受莫大之影響、惟對現洋暴騰後、一般錢業、頗得利益、其現象即爲收買與密輸之所致也、

錦州糧價彙誌

【錦州】本年由星迄夏、未降甘霖、幸市商人心、尙屬平穩、故而糧價亦趨入穩和狀態、茲將本月二十六日糧價誌左、一、紅糧二元二角、小米二元四角、元豆、一元八角、吉豆、二元四角、元米二元三角玉米一元七角、

東京股份市況

二十八日　開市　閉市
新東　一四〇　一四三
新鐘　一三五　一三九
日產　八〇二　八〇九
日魯　六三　六三

行市 廿八日

條銀金標

條銀現行三十三片一六分三
金條約遠期行七五仙二分一
上海標金午前開行七五八九二
（數字不清）

中外滙兌

午前
美英滙兌　四弗九五仙八仙三
美日滙兌　二九弗一五仙
日美滙賣　二九弗……分
日美滙買　二九弗八分一分
美國上海滙　四二弗一二仙
上海市滙賣　一四四圓四分三
上海市滙買　一四一圓四分一
上海匯賣　四二弗一六分一
上海匯買　四二弗八元一
上海英滙賣　一先八片一六分七
上海英滙買　一先八片二分一

午後
英美滙兌　……弗……仙
美日滙兌　……弗……仙
日美滙賣　二九弗……分
日美滙買　二九弗八分一分
美國上海滙　……弗……仙
上海東滿賣　一四四圓四分三
上海東滿買　一四五圓四分一
上海海匯賣　四二弗……分
上海海匯買　四二弗八分一
上海英滙賣　一先八片一六分七
上海英滙買　一先八片二分一

奉天城內滙兌
國幣匯上海　一、四二〇
國幣匯中銀　……
現洋匯天津　一、四二五

各地錢鈔

●大連匯上海　一一三圓八〇　一一三圓五五
大連烟台　午前　一一二圓七〇　一一二圓七〇
午後　一一三圓九〇　一一三圓八〇
●安東滿匯上海　一一三圓五〇　一三九圓四〇

●奉天城內錢鈔
國幣換金票　六、〇〇
鈔票換現大洋　一、〇二八
哈大洋換現大洋　一、二三四
中交票換匯換現洋　一〇、八〇〇　一四四〇

奉天

●日站金票對國幣　午前　午後
開行　九六九〇　九七三五
下市　九七四〇　九七三〇
大價　九七八〇　九八二〇
小價　九六八五　九七二〇
妥數　一二〇万　九〇万
●全國幣對金票行
九點　一〇三二〇　一點　一〇二七〇
十點　一〇三三〇　二點　一〇三二〇
十一點　一〇二七〇　三點　一〇二九〇
●鈔票對國幣開行
開行　一一三二〇　一一三六〇
下市　一一三二五　一一二九〇
大價　一一三四〇　一一三六〇
小價　一一二二五　一一二六〇
妥數　三〇万　六〇万
●同現行
九點　一一三三〇　一點　一一三七〇
十點　一一三三〇　二點　一一三六〇
十一點　一一三三〇　三點　一一二九〇

大連

●鈔票對金票（近期）　午前　午後
開行　一二七一五　一二五六〇
下市　一二六一五　一二五七〇
大價　一二七四〇　一二八〇〇
小價　一二五九〇　一二八四〇
妥數　三五〇万　四一〇万
遠期
開行　……
下市　……
大價　……
小價　……
妥數　……
●同現行
九點　一二七二五　一點　一二六四〇
十點　一二六九五　二點　一二六〇〇
十一點　一二六五五　三點　一二六〇〇

安東

●國幣對金票　午前　午後
近期　一〇三二〇　一〇三二〇
遠期　一〇二八〇
下市　一〇三五〇

開原

金票對國幣現行（午前）（午後）
九點　一〇二四〇　一點　一〇二七〇
十點　一〇三四〇　二點　一〇二七〇
十一點　一〇二四〇　三點　一〇二七〇

新京（午前）

●鈔票對金票　一二六七〇
●國票對金票　一〇二六〇
●國幣對鈔票　八一一〇
●現洋對金票　八一六〇

哈埠

●國幣對金票現 午前 午後
十點　一〇二九〇　二點　一〇三三〇
十一點　一〇二九〇　三點　一〇三〇〇

各地豆糧

●奉天市豆糧行
大豆　一、五五
豆餅　一、七五
豆油　一、七四
白小豆　一、五五
紅小豆　一、五五
化小豆　一、四五
青豆　一、九〇
合豆　一、四〇
菁豆　一、六
綠豆　一、五〇
豌豆　一、六〇
梗子　一、二七
谷子　一、四〇
糜子　〇、八〇
麻子　一、一〇
蘇子　一、四五
大麥　一、〇〇
小麥　一、六〇
高粱　一、七九
包米　一、五五
粳米　二、八五
元米　二、一〇
小米　二、八〇
江米　二、七五
粉米　二、一〇
稻米　三、四〇
糜米　一、八〇
……　二、一〇
芝蔴　二、七〇

大連

●大豆（一百斤、鈔票貨）
現貨　四七八　四八四
帶袋　……
五月底　四七二　四七七
六月底　四八〇　四八七
七月底　四八七　四九〇
八月底　四九一　四九四
九月底　四九〇　四九一
●豆（一塊、鈔票價）午前（開行）午後（開行）
現行　一五〇　一五六五
六月半　一五五〇　一五七〇
七月半　一五三〇　一五四〇
八月半　一五三〇　一五五〇
九月半　一五三〇　一五四〇
十月半　……
●（鈔票價）午前開行　午後開行
現行　一三九〇　一四〇〇
六月半　一三九〇
十月半　……
●（一斤、鈔票價）午前開行　午後開行
現行　四〇二　四一〇
五月底　四〇二　四一四
六月底　四〇七　四一九
七月底　四〇九　四一八
八月底　四〇〇　三九六
九月底　三八九
●大連油袋（金票價）
現貨　三八五　三八五
十月底　三八八　三八八
月底　……　三八九

新京

●大豆（一石、鈔票價）午前　午後
現行　……
五月底　……
六月底　……
月　……
妥數　二万　三

哈埠

●大豆（每普特價國幣）午前開行 午後開行
六月半　一〇九七　一〇九二五
七月半　一〇七　一一〇〇
八月半　一二五　一〇二五
●（全上）午前（開行）午後（開行）
六月半　一四五七　一四六〇
七月半　一四六九　一四六五
八月半　一四九五　一四七五

國外商品

美國 花 四六十五
七月　一仙九六
九月　一仙九九
十月　一仙六九
十二月　一仙七一
一月　一仙七五
三月　一仙七九
現　一仙八二
印度棉花 國（鉄）
現行　二仙三〇
大阪棉花 近期　六二二
大阪三品（新）遠期 六二三〇
高吉印
五月底　一三九〇
六月底　一二九〇〇
七月底　一三〇〇〇
八月底　一三〇〇〇
九月底　二三〇〇〇
十月底　一三〇二
十二月底　一三二〇
近期　六一二三 遠期 六一二〇
午後 近期　一二 遠期 大一二
●生絲 現行 大一〇
白米 現貨 大二〇
鮭油 四九二
東京 八〇八
横濱生絲 現行 六八〇
生絲 新橋 六六三
二〇九〇
二〇九〇
二一五〇
十月底 四五一 四五一

淋疾

新發賣　普及藥　急性・慢性・婦人用　一円九〇

淋病之治癒決定藥

決定其殺菌力浸透力決定爲世界無比

前東京吉原遊廓吉原病院長佐藤榮先生、檢索從來淋病治療、最有效果之金銀屬製劑的缺陷、努力製出力完全治淋藥、遂發明此深刻殺菌傑出之『普拉恩銀』、以此爲主要成分、更結合有鎭痛收斂二作用、堪稱淋病治癒決定劑者、其『根割爾』足以當之、本藥之深刻殺菌力、較諸從來治淋藥、殆有過之所以配稱決定藥、即僅於一回使用數滴、則塗布浸潤於尿道粘膜表面及組織深部之全面、而顯示其强力殺菌作用、每一使用、便感共確實殺滅淋菌、迅速赴痊癒佳境底適確作用、殊堪驚人、實世界之唯一新藥也、減少藥力之重要乾燥經過目溶解困難之粉末注入插入藥、或即有可溶性亦缺乏殺菌力之從來金銀屬製劑、本藥與之根本不同、普拉恩銀、及自尿道口粘膜收縮性彈力、自然使藥液上昇、塗布且浸透尿道之一面、至粘膜面及深部腺內淋菌、絕無遺感的而殺滅盡絕焉、迅速確實能治癒淋病、且於防止感染淋病之効果上、亦是顚可驚異之新治淋劑、淋病於簡短時日內、克完全奏痊癒之效者除本藥外、非他藥所能望其項背、

洗滌藥　一般注入藥、一次使用量數甚多、故對急性淋病、殺感痛楚、且慢性淋病、亦難避免攝護腺副睾丸炎等併發之危險、而於一時的尿道表面清除之目的亦不能如期待、

插入坐藥　棒狀物使用不便、所困難者、多量排膿時、尤難以溶解、急性淋病、或未曾經醫療之慢性患者、甚覺疼痛更重大者、迺抑制撤尿之時間、治與淋病的迅速治癒之條件相反、

內服藥　乃淋病治療之補助藥也、撤尿次數添多、於淸淨尿道粘膜表面之外、絕對無殺菌治淋力、根割爾備有決定治愈淋病藥之特質毫無遺憾、

普拉恩銀　ブラオンギン

根割爾　ケンゴール

（無費奉贈文獻）

注意有壹號（急性用）、貳號（慢性用）、參號（婦人用）、三種、訂貨之際、乞註明爲要、

日東製藥合名會社　東京市芝區三田通新町十三番地
總代理店 合名會社 河原商店　振替東京三五〇一九番　電話三田（一六八五番／一六八六番）

藥價　二五瓦入（約十日量）三円（不論）　五〇瓦入（約二十五日量）七円　八〇瓦入（約四十日量）十円

全國藥房皆有出售貨罄之際請直接訂購

大連　日本實藥株式會社
奉天　家本藥房

歐美生乳藥

下奶的特效藥即是歐美生乳藥服後乳汁湧々而來定增數倍之多、哺之有餘、兒强母健、一同歡喜、

注意　謹防假冒飛艇商標爲記

定價每瓶大洋一元一角每打大洋十二元整

各埠均有代售　總發行所奉天鼓樓南　歐美大藥房西號

阿波共同汽船出帆

▲十六共同丸　●開往芝罘威海衛青島　五月廿八日
▲長山丸　●開往天津　六月十六日
▲長山丸　●開往仁川鎭南浦　月　日
▲十八共同丸　●開往芝罘　五月三十日
▲廾六共同丸　●開往芝罘威海衛仁川　五月廿九日
大連市山縣通　阿波共同汽船會社大連支店　電話五〇〇一　六九九一

大連汽船出帆

●青島上海行（上午十一時開）
▲大連丸　五月廿九日
▲奉天丸　六月一日
▲天潮丸　五月三十日
●天津行
▲長平丸　五月卅一日
●基隆高雄行
▲山西丸　六月五日
▲河北丸　六月十五日
●新潟伏木敦賀行
▲河南丸　六月九日
●北鮮行
▲遼河丸　六月十九日
●龍口登州行
▲龍平丸　五月廿九日
大連汽船株式會社
芝罘威海衛淸津雄基船票發售處
日本國際觀光局奉天分局　日電三九一四　二八六三
大和旅館出張所（日電四六一一）
全城內分所（日電三五〇三）
哈爾濱新京各地日本觀光局

大阪商船出帆

●往開門司神戸大阪（上午十時開）
▲扶桑丸　五月廿九日
▲西亞米爾丸　五月三十日
▲烏拉爾丸　五月卅一日
▲哈爾濱丸　六月一日
▲熱河丸　六月二日
▲貝加爾丸　六月三日
●開往天津
▲日東丸　六月二日
▲志摩丸　六月十日
●上海基隆高雄
▲中華丸　月
▲大華丸　六月五日
●開往横濱
▲朝熊丸　五月三十日
▲日東丸　六月七日
船票發售處　滿鐵沿線各站及各埠日本國際觀光局
車船連運票（往復票火車減二成輪船減一成）通用期限兩個月大連門司神戸間船票買往復票價減二成通用期限參個月
▲專屬貨物代辦處　各地國際運輸株式會社
大阪商船株式會社大連支店　奉天事務所　奉天浪速通二六

惠通行出帆

▲利通號　●開往芝罘威海衛仁川　六月三日
▲昌平丸　●開往芝罘　五月廿九日
▲神祐丸　●開往安東　月　日
▲照國號　●開往門司宇品令治尾　五月三十日
電話一一八、三八五二　惠通行

青春之泉

天津馮氏斷癮救苦金丹

經中央禁烟委員會張主席贈獎（除惡務盡）△衛生部化驗△天津市展覽會得特等獎（一百分）△衛生局化驗註冊社會局給示保護△江西禁烟會化驗△湖南禁烟會化驗上海商會出證獎勵山西省署化案△△全國總路及山東△展會得得獎海關化驗通許准備無阻△各省拒毒會試用一盒丹專戒嗎啡金丹海龍膏等毒及鴉片烟者一用有效不分此次用（重者三盒）分兩星期均能平和平於不知不覺中將癮斷淨且飲食增精神煥發功效偉大品質純潔本堂人性和平裝潢精美每盒一元四角寄費加一郵票九五扣人不出售此丹已歷六十八年非似市上藥廣告售假藥三月一者可比（影印功效證明錄）函索附郵票三分山舊商號經理日起每丸滙價兩角特此聲明招請滿洲各藥房

天津峻芝堂啓

總號 天津法租界天祥市場二層樓
分號 西馬路北頭宜講所西面
奉天經理處 城內軍署街路南
電話四二一七

商標註冊 靈芝商標

震泰報館招請各縣經理

代理簡章向天津總號函索即寄

請備 氣候變調期 冷暖失時的

肝火旺盛　神經衰弱 高度貧血　生育不遂 皮膚諸病　虛弱過甚	楊梅結毒　花柳諸病 瘰癧肉瘤　婦人鼠瘡 先天不足　易於中風	病後虧虛　胃不消化 產前產後之衰弱 動輒感冒　戒煙之後	各期癆病　各種肺炎 喘息氣急　傷風咳嗽 日有盜汗　百日咳等	貧血虛弱　月經不調 心身疲勞　諸虛百損 病後衰弱　性慾不振	營養不良　筋骨薄弱 神經衰弱　預防老衰 虛弱兒童　記憶不佳 骨骼發育不全等症
含砒補爾多壽	含碘補爾多壽	規那補爾多壽	拐阿可路補爾多壽	純補爾多壽	新補爾多壽錠

由酷寒漸入陽春 保持潑溂的健康 平和之家庭幸福 偉大的補爾多壽之力量

另備說明書函索即寄

全國各地大藥房出售

株式會社 藤澤友吉商店製藥廠

總店 大阪市東區道修町二丁目

支店 東京、京城、上海

大連支店 大連市山縣通七番地

總經理 大連日本賣藥會社支店